朝鮮日報
朝刊 本紙朝夕刊合八面
發行所 京城府堅志洞一九五 朝鮮日報社

社說

宣敎事業의 將來
財産家는 奮起하여라

一

우리는 耶蘇敎를 信奉하는 民族은 아니다 그러나 耶蘇敎의 惠澤을 적지안케 힘입은 事實을 이저서는 안된다 朝鮮民族의 最近四十年間의 發展은 적어도 文化方面에 잇서서 그 功績의 大部分은 外國特히 米國의 宣敎事業에 안돌릴수업는 것이 記錄에 빠질수업는 歷史的 事實이다 위선 우리를 歐米文化와 接觸식히기 시작한 功勞가 宣敎事業에 잇고 이나라의 敎育과 衛生을 中心으로한 諸般文化事業에 잇서서 外國人宣敎師들은 先驅者로 삼어도 조금도 過待가 아니다 何等의 經濟的 營利나 政治的 野心이 업시 巨大한 資本과 莫大한 努力을 犧牲에 供하면서라도 朝鮮이란 人情風俗이 다른 遠外地에 와서 이 民族의 發展을 爲하야 活動하는 것은 耶蘇敎의 純粹愛가 아니고는 人間社會에서 到底히 보기 어려운 事例이다 이러한 純粹愛外에 鎖國主義的 傾向을 갓고 잇든 이 民族이라도 四十年間에 四十萬의 信徒를 敎會名簿에 登錄식힐수 잇섯든 것이니 만일 이 事業이 帝國主義者들에게 利用되지 아넛드면 七八年前까지도 民衆運動의 指導가 大部分 그들의 手中에 잇든 事業을 보아 그 事業이 朝鮮民族의 發展에 將來에도 얼마나 큰 役割을 하엿슬것을 推測할수 잇슬것이다

二

그런데 最近의 消息은 이 事業이 不振의 程度를 너머서서 危境에까지 빠진 事實을 傳하고 잇다 米國의 經濟恐慌이 그 原因이 되여서 北長老敎會系統의 八個中等學校가 經營難에 빠진까닭에 今後三年間 만은 漸減的으로라도 그 存在를 維持하다가 經營權을 朝鮮사람에게 讓渡하고 該敎會의 事業은 全部撤回하기로 決定하엿다고 傳한다 그 뿐 아니라 監理敎會에서도 各施設關係人員의 俸給을 발서 數個月間이나 支拂하지 못하엿고 南長老敎會에서는 經費를 節約하기 위하야 五〇%나 減縮하엿고 特히 全國主日學校와 가든 것은 『쥐카고』銀行家『후ー버』氏의 破産으로 一大打擊을 밧고 잇스며 滿洲宣敎會의 事業은 발서 全部撤回하엿다 하니 적어도 朝鮮의 敎育界를 위하야는 이보다 더 큰 打擊을 想像하기 어려울 形便이다 事態가 이갓치 窮境에 빠질줄은 발서 再昨年에 米國으로부터 所謂『平信徒調査團』이 來訪한 후 今後五個年間만 漸減的으로 資金을 供給한 후 全朝鮮의 敎會에 關한 中等學校의 經營權을 朝鮮사람에게 讓渡하기로 報告하엿슬 때 우리가 얼마 念慮는 豫期하엿스나 豫期하엿든 不幸이 事實化하면 더욱 놀라운 범이라 이번에 다시금 이 不幸의 報道가 잇슬때 우리의 憂慮는 더욱 禁할수업는바이다

三

宣敎事業의 撤回는 單純히 敎育界나 其他文化事業界에만 打擊이 아니라 方今 이 施設에 關聯된 各機關에서 生活의 保障을 享受하고 잇는 人員數가 八千四百을 넘고잇다 八千四百人의 失職은 四萬餘名의 生計가 問題될것을 豫測할수 잇스니 이것은 恐慌이 날로 深刻化하고 失職의 洪水가 날마다 밀려드는 오늘에 잇서서는 한 重大한 社會問題라고 보지아늘수업는바이니 宣敎事業의 撤回를 엇지 對岸火視할수잇슬것이냐 그러나 撤回만으로는 不幸을 免할수업슬것이다 우리는 耶蘇敎敎理에 關係를 맷지안는다 하드래도 그 宣敎事業의 根本的 精神 卽 純粹愛의 精神을 繼承하야 그 事業을 더 朝鮮民族의 特殊事情에 適合히 發展식혀야 目前의 急務인 것을 엔다를 必要가 잇다 그들의 經營하든 事業의 惠澤을 四十餘年間 享受하다가 一旦에 그들이 撤回한다고 坐視할수는 업슬것이니 一般朝鮮사람을 爲하여 特히 朝鮮의 財産家에게는 이 보다 더 조흔 機會가 업슬것이다 外國人의 手中에서 生長한 이 施設이 그들이 撤退하는 오늘에 이르러서 비록 그들의 理見갓드래도 우리로서는 當然히 接育하야 發展식혀야할 義務가 잇거든 하물며 이 施設이 四十年間 朝鮮靑年의 敎育을 指導하여 주든 것이 아니든가 憤起하여라 朝鮮의 財産家여 病者의 治療를 爲하야 우리의 將來를 爲하야 憤起하여라!

北鐵讓渡交涉遂暗礁에
蘇滿第四回商議는 反駁演說로 始終
兩方主張懸隔甚大

(東京六日發電通) 北鐵交涉은 蘇滿兩國의 主張에 多大한 懸隔이 잇슴으로 五日第四回商議는 兩國代表의 反駁으로 終始하고 말엇는데 蘇聯側은 滿洲國側主張에 對하여 急遽莫斯科에 請訓하기로 되엿다 次回의 會議는 目下의 情勢로 兩三日中에는 開會되지 못할 模樣이다 그리고 仲介者인 外務當局은 五日의 商議結果로 今後交涉에 幾多한 波瀾을 豫想하고 잇다 蘇聯側에 顯著한 에누리하는 態度가 看破되엿슴으로 會議의 前途를 悲觀치 안코 最惡의 境遇의 對策을 準備하야 가지고 趨移를 傍觀하기로 內定하고잇다 目下의 狀態로 交涉을 促進키 爲하야 積極的으로 努力할 意向은 업는 模樣이다 某當局者의 말에 依하면 『日本側이 進出할 時는 當事國에 對하야 重大警告를 發할 必要가 잇슬 때다』 라고 暗暗裡에 蘇聯의 非實際的 態度를 指彈하고 잇다

北京奉天兩協定은 蘇聯所有權確認
滿洲國도 對蘇通牒에 義務約束
蘇聯代表聲明內容

【東京五日發電通】 五日開催된北鐵第四次會商劈頭에 蘇聯代表『카즈롬스키』氏가 朗讀한 聲明은 左와 如한것으로 北鐵의 所有權이 蘇聯側에 잇다는 旨를 强調하엿다

北京及奉天兩協定은 蘇聯이 東鐵의 所有者라는것을 明白히 證明하고 滿洲國은 一九三二年三月十二日附의 蘇聯政府에 對한 通牒에 잇서서도 滿洲及東鐵에 關한 右兩協定의 義務를 負할것을 約하고 또 右兩協定은 現在의 蘇滿共同管理의 基礎가 되는것이다 故로 奉天協定 第一條第七項及第十二項及 北京協定第七條에는 東鐵의 財政問題解決手續에 對한 最後의 決定權이 蘇聯에 잇다는것이 規定되여 잇다 또 華盛頓會議의 議事錄을 보드라도 明된갓치 日本代表松平氏는 東鐵이 露西亞의 財産이라는 데 對하여는 問題가 되지안는다는 旨를 가장 明白하고도 斷定的으로 中國代表에게 說明한것이다 『리트비노프』氏의 聲明에 對한 日本政府의 五月二十九日附回答文에 依하야 東鐵賣却에 關한 蘇聯交涉에 對하야 仲介斡旋에 努力할 意見이 잇다는것과 滿洲國政府는 此交涉에 參加할 意見이 잇다는 旨의 日本政府의 公式通牒을 接受하엿다는 事實을 確認한다 蘇聯은 滿洲國이 交涉에 드러갈 意向이 잇다는 旨의 日本政府通牒을 諒解하고 日本政府提議를 受諾하고 同交涉代表者의 任命에 同意하는 旨를 通告하는 것이다

要컨대 東鐵이 蘇聯에 屬하는 事實은 明確한것임으로 論爭의 議題가 될수업다는것이 判明될 뿐더러 東鐵賣却交涉은 自身에 屬한 鐵道를 賣却할 意思가 잇는 合法的 所有者와 此財産을 自己所有下에 들 條約上 適法의 權利를 가지고 잇는 買收者가 잇다고 하는 當然하고도 唯一한 基礎우에서만 進行될수잇는것이다

滿洲國反駁內容

【東京五日發電通】 北鐵第四回會商에서 北滿鐵路權利讓渡問題에 關한 蘇聯側提議에 對한 滿洲國의 反駁要綱은 左와 如함

北鐵問題에 關한 蘇聯의 提議를 보면 其立論의 前提로 北鐵과 其一切의 財産이 全部蘇聯의 完全한 單獨所有에 屬하여 잇다는것을 豫想하고 잇는바 果然北鐵及其財産이 蘇聯의 所有에 歸한다는 것은 如何한 條約文書中에서나 發見할수 업다 此를 蘇聯의 單獨所有物이라 하는 論議를 成立할수 잇다고 假定하드라도 露中及奉露協定에 依하야 蘇聯及中國(現在의 滿洲國)은 平等의 立場에서 共同管理를 하고 其利益도 半分하게 되고 今後三十年以內에 無償으로 全部滿洲國에 歸屬하기로 되는 現狀에 鑑하여 如斯한 所有權은 有名無實로 이와갓흔 所有權을 根據로 하야 北鐵의 價格全額을 要求함과 갓흔 것은 決斷코 容認하기 困難하다

蘇聯側은 價格算定의 理由로 露國人民의 資源을 消費한 事實을 指摘하고 잇스나 右는 舊帝政露西亞가 極東侵略의 攻具인 北鐵에 對하야 採算을 度外視하고 純全히 軍事的 政治的 見地에서 莫大한 經費를 濫費한 結果로 그와 갓흔 經費에 對한 責任을 滿洲國이 負擔케 하려고 하는것은 常識잇는 者로는 理解할수 업는 바이다 露國人民의 資源으로 建造되엿다는 理由로 그와 갓흔 莫大한 代償額을 要求한다 고하면 蘇聯이 『로마노프』及『케렌스키』紙幣의 廢棄로 滿洲國人民에게 준 數億留의 損害를 如何히 處理할터이냐 또 革命以後蘇聯國內에 居住하는 多數滿洲國民의 私有財産의 沒收로 滿洲國人民에게 加한 損害를 如何히 處理할意向이냐 더욱 同盟國인 日本에 對한 未拂債務數億圓을 如何히 處理할터이냐

蘇聯側은 北鐵의 財政狀態가 자못良好하야 蘇中共管以來一九三〇年까지의 營業收益은 支出을 超過하기 一億四千萬金留以上 年平均二十萬留라고 記錄되엿스나 滿洲國側에서 調查한 바에 依하면 右七個年의 年平均收益은 僅七百五十萬金留에 不過하다 蘇聯側의 記載한 純益額은 何等根據업는것이다 더욱 滿洲事變發生後에도 良好한 營業成績을 내엿다고 主張하나 右는 北滿治安維持及北鐵警備를 爲하야 活動한 軍隊輸送費를 獨斷的으로 高騰하게 計算한 結果 그와 가티 엄청나는 數字를 내인것이다 右와 如한 輸送費를 除하면 多少의 欠損을 招來할 念慮가 잇다는것은 蘇聯側도 熟知하는 바이다 바로 本年四月『리트비노프』外務人民委員長이 太田大使에게 提出한 覺書中에도 本鐵道는 最近一年半의 事變으로 收支가 相合치 못하게 되엿다는것을 言明한데도 不拘하고 蘇聯委員自家用의 模糊한 數字를 提出하는 것은 全然理解할수 업다 要컨대 北鐵이 滿洲國에 對한 經濟的 價値는 極히 微少하고 蘇聯이 要求하는 多額의 代償을 支拂하기는 絶對不可能이다 滿洲國이 支拂할수 잇는 代償으로는 五千萬圓으로 [illegible] 北鐵의 現在資産을 基準으로 [illegible] 合理的이라고 하야 五千萬圓으로 [illegible] 問題보다도 日滿兩國間의 紛爭의 [illegible] 하는 最大理由라고 하며 蘇聯側은 [illegible] 것이다

滿洲國聲明發表

【聯合東京五日發】 北鐵讓渡交涉 第四次會議에서 滿洲國은 同國이 主張하는 買收價格이 正當하다는 것을 力說하고 會議後 五日滿洲國代表部에서 左와 如한 聲明書를 發表하엿다

聲明書는 絶對事實에 基하야 發表한것으로 事實에 根據한 聲明書는 全然蘇聯邦側의 誤謬이다 滿洲國側은 恒常率直히 誠意잇는 聲明을 發表하는바이오 今後라도 그러한 精神으로 會議를 進行하려고 한다 今後아모리하여도 完全히 此問題를 短期間內에 解決하려하면 雙方의 誠意잇는 또 公正한 進行을 希望하는바이다

北鐵讓渡會議 聲明發表

【聯合東京五日發】 五日北滿鐵道讓渡第四次會商後 左와 如한 『콤뮤니케』가 發表되엿다

第四次會議에 잇서 滿蘇雙方이 發表한 追加聲明을 聽取하고 各代表部에서 右聲明의 正文을 知悉한 後 次回會議의 期日을 協定하기로 決定하엿다

帝政時代舊債論及으로 蘇聯代表部大憤慨
題外問題言及은 侮辱이라고
北鐵交涉終幕의 應酬戰

【聯合東京六日發】 北滿鐵道讓渡會議는 五日의 第四次會議에서 蘇聯側이 同鐵에 對한 所有權固有를 宣言하고 滿洲國側에 爆彈을 投한데 對하야 滿洲國側도 또 右所有權을 全面的으로 否認하고 滿洲國이 蘇聯國에서 買收하는 것은 同鐵道에 對한 單純한 抽象的權益에 不過한 管理權인 旨를 强調하고 이리하야 會議는 발서 暗礁에 거러안게 되얏다 卽 蘇聯側은 首席代表『유레니프』大使를 爲始하야 華府會議當時에 在한 北鐵共同委員會設置의 趣旨 北京奉天兩協定을 내세워 所有權의 存在를 主張한데 對하야 滿洲國側은 丁士源代表를 爲始하야 大橋外交次長이 陣頭에서서 이에 反駁하얏다 더욱이 大橋次長은 蘇聯側이 華府會議當時의 낡은 材料를 내세운 不誠意한 態度에 憤激하야 蘇聯側이 如斯한 現在의 蘇聯政府와 全然關係업는 事實을 내세운데 對하야는 同盟國日本이 帝政露西亞에 貸付한 數億留(三億圓以上)의 舊債權을 如何히 하겟느냐고 蘇聯側에 迫하자 蘇聯側代表部는 다 駭然하야 失色하고 多年極東에 잇서 同代表部의 事實上의 統帥者인『구즈네초프』代表도 憤然하야 滿洲國代表가 本議題以外의 事實을 提出하는 態度는 蘇聯代表를 侮辱하는것이라고 應酬하는 等 會議는 全혀 紛糾에 [illegible] 그리고 大橋次長으로부터 [illegible] 問題를 [illegible] 交涉을 [illegible] 約五十分間 [illegible] 無誠意 [illegible] 것이다

米戰鬪艦隊의 最新式武裝裝備要求
米海軍長官發表

【華盛頓六日發電通】 亞米利加海軍長官『스완슨』氏는 米國戰鬪艦隊를 世界의 다른 如何한 强國의 海軍에나 匹敵할수 잇게 만들기 爲하야 米國海軍最新式武裝裝備費로 七千七百萬弗、海岸防備要港建設近代化費로 三千七百萬弗을 要求하고 잇다는 旨를 發表하엿다 右計劃의 一部에 依하면 米國海軍의 精銳인 『캘리포니아』『위스트버지니아』『레네쉬』『메릴랜드』『코르라드』等五戰艦에 高角砲射擊에 對한 裝甲甲板裝備及 後者의 三隻에 對한 新『엔진』裝置 等最新式武裝裝備를 行하려고 한다

河上肇博士
共産黨과 絶緣說

【東京六日發電通】 非常時共産黨의 中央黨員으로서 一萬餘圓의 私財를 提供한 嫌疑로 治安維持法違反에 問罪된 元京大敎授河上肇博士는 現在市谷刑務所에 起訴收容되야 連日審判事의 取調를 受하고 잇는데 今回感한바잇서 今後의 共産黨의 實踐運動에는 絶緣하는 旨를 決意하고 六日그 聲明을 獄中에서 發하얏다 한다

北朝鮮鐵委管問題 更次現地調查

北朝鮮鐵道委管問題는 [illegible] 五月十日 第一回交涉開始以來 마二個月이 지난 六月十六日에 이르러 大綱을 決定하고 滿鐵石原參事 [illegible] 一行은 [illegible] 鐵道局側과 連日協定에 關하야 [illegible] 아직二、三週間의 日數를 要할 模樣이다 더욱 東京으로부터 歸任하는 五日夕入京한 林總裁는 五日 宇垣總督을 訪問하고 [illegible] 하고 今後의 交涉方針等에 關하야 協議하고 七日에 歸任할 豫定이다

外務當局의 批判
北鐵讓渡交涉悲觀狀態에 對한
蘇聯의 主張은 策略
決裂되면 主權發動

【東京六日發電通】 北鐵讓渡交涉의 前途는 蘇滿兩國間의 主張에 大懸隔이 잇서 발서 悲觀的 印象을 與하고 잇섯는데 外務當局의 非公式批評을 綜合하면 蘇聯의 提案은 極히 非現實的으로 蘇聯側의 無誠意를 非難하는 點에서는 意見이 一致하고 잇는데 交涉의 前途에 對하야는 兩樣의 觀測이 行하고 잇다 卽

(一)樂觀論

(가) 蘇聯政府가 五月二日北鐵賣却을 通告하야 온 時의 言辭에 鑑하야 蘇聯의 北鐵讓渡의 意向이 잇슴은 明白하다

(나) 따라서 今回의 蘇聯의 主張은 策略으로 어데까지 버티지는 안흘것이다

(다) 仲介者인 我國으로서는 必要에 應하야 蘇聯側에 警告를 發하면 조타 交涉은 自然妥協에 至할것이다

(二)强硬論

(가) 蘇聯側이 價格의 點에서 讓步치 안는 限 決裂의 外는 업다

(나) 決裂時는 滿洲國主權의 發動에 依하야 北鐵을 單獨經營에 移할수 잇슴으로 必要以上에 讓步하야서까지 交涉을 綜合할 必要는 업다 그리고 目下强硬論이 有力하야 今後의 交涉에 對하야는 日本은

一、交涉主題는 價格에 잇다 所有權論爭과 如한것은 取할必要업다

一、交涉遷延은 蘇聯外交의 常套手段임으로 臨機에 應하야 無理를 要할 必要가 잇다

一、但右에 對하야 日滿兩國은 對應策을 講할 必要가 잇다

는 態度로 進키로 決하고잇다

休會案決定의 幹部會開會

【聯合倫敦六日發至急報】 經濟會議休會案을 決하고 幹部會는 六日午前十時八分(日本時間午後六時八分) 各方面의 注目裡에 非公式으로 開會되엿다

會議救濟보다는 面目救濟

【聯合倫敦五日發】 只今一般의 意見은 會議의 大船은 刻刻沈沒하고 잇서 各國代表의 唯一한 생각은 如何히하야 紳士的으로 難破船을 除去할가에 集中되여 잇슴에 一致하고 잇다 일이이에 이르르면 各國代表들은 會議救濟보다는 面目救濟에 熱中하게 되야 休會後에 서로 조치못한 感情을 남가지지 안니하도록 努力할것이 當面의 唯一한 問題가 되고 말엇다 特히 會議決裂의 事實上責任者인 米代表部에서는 『散會』라는 말을 使用하자 안코 더 平穩한 말을 쓰라고 注文하엿슴으로 最終聲明書의 起草委員會는 妥協的인 散會方式을 發見하기에 苦心中이다 『콘』大統領의 聲明이 局面打開의 具體案을 提示하고 如左한 休會案이 나올것으로 觀測된다

一、會議는 七十日期限으로 休日로 드러갈것

一、右休暇後 幹部會는 再次會合할 것

金本位諸國 積極手段講究
各國中央銀行總裁會議開催

【巴里五日發電通】 金本位國『블록』은 米國의 經濟會議對策을 斷念하고 마침내 金本位國間에 잇서서 金本位維持의 積極的自衛手段을 講究하기로 되여 八日 金本位國中央銀行總裁會議를 巴里에 開催하고 共同協議의 具體案을 決定하기로 되엿다

金本位『블럭』諸國
代表部撤去를 決定

【倫敦五日發電通】 佛國首席代表『달리디어』藏相은 巴里 『달리디』首相과 電話로 協議한 結果 佛國代表部는 八日巴里로 撤退하기로 決하엿다 同日其他金本位『블럭』도 佛蘭西와 同一한 決定을 하엿다

京大後任總長 松井博士當選

【京都六日發電通至急報】 紛糾化한 京大問題解決의 重任을 진 京大後任總長選擧는 全國注視下에 開始되엿는데 最後의 第三次投票結果 松井元興博士가 過半數를 占하야 後任總長에 當選되엿다

蘇聯『리스』間 侵略者定義條約 調印完了

【倫敦五日發電通】 蘇聯外務人民委員長『리트비노프』氏는 五日巴里에 向하야 出發하기 前 倫敦駐在『리스아니아』公使『시지카스』氏와의 間에 蘇聯『리스아니아』의 單獨侵略者定義條約에 調印을 마추엇다 그리고 『리트비노프』氏는 巴里에서 佛露通商協定에 關하야 協議하는 外 蘇聯政府外 八個國間에 締結된 一般侵略者定義條約에 佛蘭西의 參加를 協議할려는 것이라고 되여잇다

鮮銀도 利下 近日手續을 取할터

朝銀에서는 近日日銀利下에 追隨하야 二厘利下키로 決定하야 近日認可申請의 手續을 取하게 되엿다

夕刊後의 市況

大阪短期(三品)總氣配

大新	一一八〇〇	(五〇低)
鐘新	一一〇三〇	(五〇低)
日產	八六〇〇	(一・三〇低)
東新	二〇二〇〇	(二・一〇低)

濱生糸橫 引 先當 九四九〇 九三一〇〇

東京短期 東新 引 二〇三〇 高 二〇六〇 低 二〇三〇

世界一週通信
赤道直下에서 (三)
印度洋을 지나며
李順鐸

彼南의夜景 (續)

彼南은 馬來語로(Penang) 檳榔子라는 意味라한다 實로 檳榔子 椰子等은 本島의 名產으로 나무들은 海岸에 지 密生햇다 이섬은 千七百八十六年에 英國이 蘭領馬拉加에 對抗하는 馬來半島의 貿易地를 獲得하고저 『케다』國에서 一金六千圓으로 買受햇다는데 只今생각하면 이것이 漸漸隆盛하야 馬拉加의 努力을 奪하엿는데 其後 新嘉坡의 興隆때문에 昔日과가티 急速度로 進步는되지아니하나 아즉도 그 貿易額은 年約六七億이라한다

◇

이섬에는 極樂寺라하는 中國의 佛寺가 잇는데 그 規模와 結構가 그대지 壯大하지는 안으나 回回敎全盛의 馬來半島에 이것이 잇다는것은 中國人의 偉力을 推察할만하며 이外에도 蛇寺라는것이 잇서 이에는 生蛇를 觀音菩薩로 位한다고한다 나는 밤에上陸햇으며 三時間의餘裕밧게업슴으로 겨우市街와 回回敎의 殿堂을 參觀함에 긋첫다

回回敎의 殿堂은 그 建物의 宏大와 構造의 巧妙가 一目을 놀랠만하고 더욱히 內部廊下를 全部 透明한 大理石으로 깔은것에는 一驚을 喫햇다 實로 全盛한 地方의 敎會인 感을 준다 이室內에는 印度人 馬來人等 回回敎徒가 갓득이 禮拜를하는데 그내들은 이에 禮拜하려면 반다시 手與足을 淨潔히 씻고야한다 그러하기 爲하야 會堂의 左右兩側에는 돌으로 싼 廣大한 濟井이 잇서서 나 같은 이것을 참 처럼 넘는다 나는 同行한 英國人과 가티 殿堂의 內部를 求景하고저 敎徒들과 가티 手足을 洗한 後에 裸足채로 드러가서 다ー 求景햇다 그내들의 禮拜하는 式은 兩手를 合히 들고 合掌한 後에 跪坐하야 손이마에 닷도록 拜한다 그러면서 무엇이라고 讀經하며 或은 冥想한다 그러나 한가지 奇異한것은 敎徒들이 그 殿堂內 廣廊에서 裸體或은 半裸體로 여기저기서 不規則하게 누어서 잠잔다는 것이다 殿堂에서 參拜하고 그곳에서 잠을자면 福을 밧고 『모하멧』을 맛나는것인지는 아지못하나 나에게는 不神聖하다는 感想을준다 何如間 어느時代 어느民族 어느地方에든지 거의 共通的으로 神을차저서 現世의 福을 밧고 來世의 福을 빈다는 것은 人間社會에 잇서서 업슬수 업는 現象이 아닌가하는 생각을 다시한번 想起한다

◇

夜間의 彼南市街는 香港 新嘉坡等과가티 甚히 繁華하다 이 市街도 住民의 大部分이 中國人이오 印度人도 相當히 만타 市街의 中心도 中國人市街로서 그 모든 施設이 新嘉坡와 다름이 업고 南國特有의 露天料理店은 이곳에서도 隆盛하다 낫은 너무 더워서 市街를 通行하는사람이 적으나 夜間은 사람들이 大部分이 市街의 廣場에 나와서 바람을 마즈면서 料理를 먹는다 形形色色의 보기조흔 南國料理는 그대들에게는 珍味를 주는듯이 맛잇게 먹는 모양은 나로 하야금 食慾을 생키게 하나 胃腸에서 흘르는 料理를 함부로 맛보다가는 不意의 患이라도 發하지나 안을가하는 念慮는 나의 試食의 勇氣를 엇는다 그리고 이곳저곳에 羅列해노흔 珍奇한 果實은 旅人의 味神經을 잔득이 興奮식힌다 Durian(麝香猫)이니 Mango (菓)나 Mangosteen(山竹)이니 Papaya (番瓜)니 Tack—Fruit(波羅蜜)나 Bread—fruit(麵包)니 Longan(龍眼)이니 Litchi(荔枝)이니 GuyaNa (蕃石榴)나 Rambutan(毛丹)이니 Ahbakate(鱷魚梨)나 Langsat 또 Chiku等그 香芳美味는 到底히 形容할수는 업스나 何如間 나에게는 一生涯 이즐수 업는 印象을 남겨준다 배는 바로 소印度洋으로 드러섯다

馬來半島의 二大產業

馬來半島에는 錫의 採掘精煉과 護謨栽培가 同島의 興亡을 左右하는 二大產業이다 따라서 新嘉坡 彼南等의 繁榮도 이 二大事業에 진바가 크다 新嘉坡나 彼南에서는 이곳저곳에 錫의 精煉工場이 잇는것을 볼수잇스며 半島의 奧地에는 곳곳에서 錫의 採掘鑛山을 볼수가잇다 實로 錫의 產出은 世界產額의 五割以上을 占하야 半島의 商港에 寄港하는 배는 錫類로서 갓득갓득 積載된다 그리고 護謨또한 世界的產地로 世界產出額의 半以上을 占하야 一名『고무』의 半島라고도 할수가잇다 이 護謨樹는 半島의 原生植物이 아니오 約五十年前에 英人이 南米『부라질』에서 移植한 것으로부터 爲始하야 그 栽培가 今日의 盛況을 이루게 된것인데 實로 半島의 山에는 이 護謨樹로 갓득덥혀잇다

前科三犯의公職者
公私印四十個偽造
七八年間을晏然히行公하면서
近萬圓繼續詐欺

전과삼범의 흉악한 락인(烙印)을 감쪽가티속이고 칠팔년동안공직자로 당당히 사회에나가서 활동하다가 그것을배경으로 하여가지고 공사사십여개의인장과문서를 위조하야고 막대한사긔를 하다가마츰내 본색이탄로되여 몸을감춘 실로 천재적사긔한이잇섯다

公債證憑藉로만 四千餘圓을騙取
科學舘의債券保管證을偽造
架空人物까지做出

시내 효제동(孝悌洞) 일백륙십륙번지박태식(朴泰植)(假名)(三五)은 수일전동대문서에 시내 왜성대(倭城臺)과학관(科學舘)고원 현주시내 동숭동(東崇洞)팔번지이호 홍태현(洪泰鉉)(假名)(四三)을 걸어 사긔죄로 고소를 제출하엿는데 동서에서는즉시 홍래현을 수사 하엿스나 그는 이미 자최를 감춘 후 엿슴으로 방금 그 거처를 수사중인데 이제 자세한 내용을 들으면 권괴 홍래현은 사년전에토지매매관계로 박씨를알게된후 박씨가 부유한줄을알고는 작년십이월에 자긔가훈팔등정팔위(勳八等正八位)고등관으로 승급하야 년봉(年俸)이 일천오백 이십원이라고 고등관으로가식하고 벼마츰 정부에서공채를 발행한다는것이 신문지상에 보도되는긔회를리용하야 과학관원은 신원보증으로 정부에서 발행하는공채를 사야한다는데 공채살돈을 채용해주면 매월월부로 물어주겟고만일월부로물지못하게되면 공채채권은과학관에잇는즉증권보관증서(證書保管證書)를가지고가면 과학관에서는그돈을 지불한다고과학관의 인장을 위조하야『증권보관증서』라는것을만들어준후 자긔명의 이외에과학관원과 또는친척실재를떠난 가공의인물과그인장을위조하야가지고 그들의 이름으로박씨에게서전후사천오백여원의돈을채용해간것인데 최근에 이르러피해자박씨는권괴홍모가 월부로 가져오다든돈을가져오지안흘뿐아니라그의집에는 과학관의 공인(公印)과 등긔서류에 필요한인장등공사인장이 사십여종이잇는것을발견하고 비로소 사긔를당한줄을깨닷고 동대문서에 고소장을제긔한것이라한다

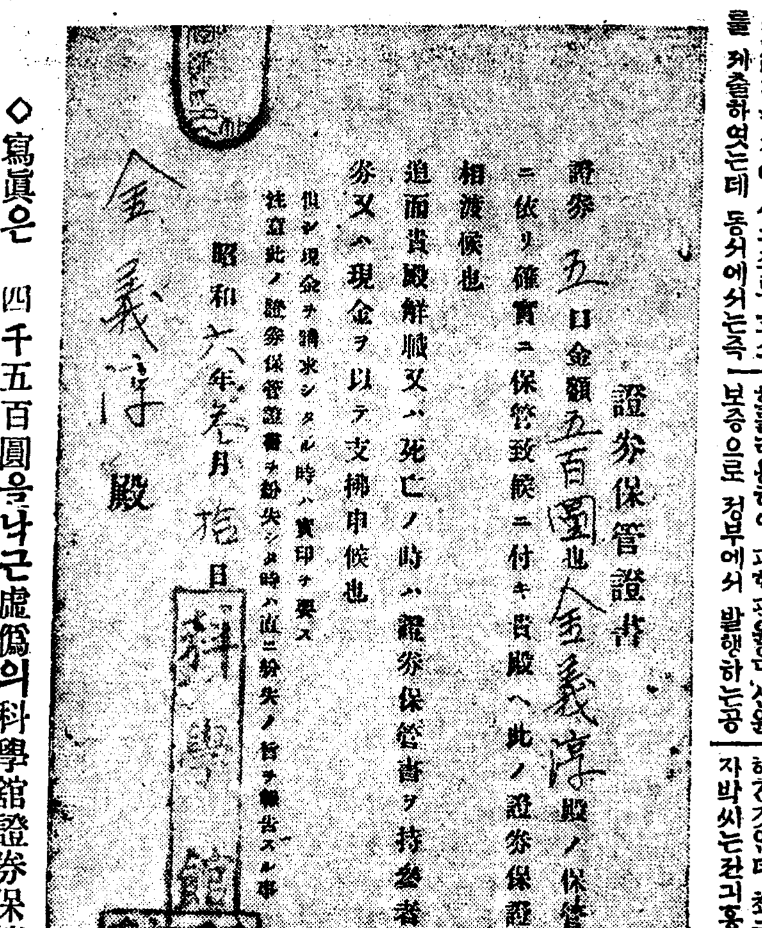
證券保管證書
證券 五口 金額五百圓也
右金義淳殿ノ保管承諾ニ依リ確實ニ保管致候ニ付キ貴殿ヘ此ノ證券保證書ヲ相渡候也
追而貴殿解職又ハ死亡ノ時ハ證券保管書ヲ持參者ヘ正券又ハ現金ヲ以テ支拂申候也
但シ現金ヲ請求シタル時ハ實印ヲ要ス
若シ此ノ證券保管證書ヲ紛失シタル時ハ直ニ紛失ノ旨ヲ屆出ヅル事
昭和六年五月 日 科學館
金義淳殿
科學館印

◇寫眞은 四千五百圓을낙근虛偽의科學舘證券保管證書

大膽、官報도偽造
高等官行勢數年
教育機關에까지怪腕을써처
避身後에야舊罪發覺

권괴홍래현은 공사인장을 위조하야 권괴박태식의돈을 사긔하엿슬뿐아니라 시내효제동 창업사(昌業社)기타 수처에서 권부오륙천원을 사기하엿다는바 그의교묘한 사긔수단들을보면 그는작년십이월에 내무성관보(內務省官報) 사령(辭令)비인자리에 자긔이름을 몰래박아가지고 자긔는 정팔위훈팔등(正八位勳八等)과학관고등관 긔사(技師)라고 관보를위조하야 거즛고등관이 된후 이것을리용하야 효제동유지간에 명성을엇고 현재효제동××학원(××學院)학부형회회장 ××동(××洞) 보통학교 학부형회리사 경성부동부방면(東部方面)사업위원회리사의지위를 가지고 그동안사년을 박약무이한 태도로 횡행하야왓는데 이번에이르러서야 비로소 그는사긔죄로 전과삼범 이라는 향긔롭지못한 래력을 가진것이 발견되엿다 한다

被害者의妙計로
偽造印이總出動
왕래자든데서눈치채여
發覺된動機와內容

권괴홍래현이가 교묘한 수단으로 막대한금전을 사긔해쓰고잇다가 마츰내그정체를 탈로하게된것은 박씨에게 지불하겟다고 한월부를 지불할시긔에 지불하지못한것이 위혹을 사게된원인이되엇으나 또하나는 홍태현과 박씨의 집안거래가 빈번해짐을 따라 최근에이르러 홍모의집에 인장이 만타는것이 박씨의귀에 들어가게되어이말을들은박씨는 모종의계략을써서 사십여종 권부의 위조인장을 박아다본결과 그중에잇는 과학관공인과 소위 증권보관증서를 하여준 가공의 인물들의 인장이 홍모가자긔에게 하여준 인장과동일한데놀래어비로소 홍모에게 사기를당한 것을깨닷게되엿것이라한다

『감쪽가치속아』
昌業社側談

시내 효제동(孝悌洞)에잇는 창업사(昌業社) 간부 모(某)씨는 사긔된 사건에대하야 다음과가티말하엿다

사긔를 당한돈은 약천원가량됨니다마는 아직고소는 하지 안햇습니다 가옥문서에 필요한 인장을위조한것이닭에 감쪽가티속앗습니다 운운

木工하든雇員
科學舘員談

이에대하야 과학관 모서무계원(庶務係員)은 이러케 말하엿다 『홍래현(假名)은 대정십오년에과학관에 들어와 고원으로 충실이목공일을보고잇다가지난삼십일에 병고로자긔가 그만두엇습니다 경찰에서 찻고잇는다는말을들엇습니다마는 사건의내용은 알수업습니다』 운운

間島共黨被告
金龍官獄死

간도공산당(間島共産黨)사건관계피고로본적함경북도명천군토후면상아동(明川郡土厚面象牙洞) 취포당시거주간도연길현수신향사도구(間島延吉縣四道溝) 김룡관(金龍官)(三三)은공판에회부된후 서대문 형무소에수용되어 잇든바 오일오전여덜시오십분 폐염(肺炎)으로 신음하다가 마츰내옥사하엿다 서대문형무소에서는 즉시로 간도두도구(頭道溝)에 잇는실형 김희언(金希彦)(二九)에게 통지하고 시체는 륙일림시로 매장하기로 하엿다

『社調移轉』 시내 가회동(嘉會洞)백칠십번지에사무소를 두엇든사회실정조사소(社會實情調査所)는시내익선동(益善洞) 삼십삼번지의십일호로이전하엿다 이와함께잡지『이러타』사도동번지로이전하엿다

●夏期라듸오體操● 보건사상을 보급하고 동시에실지로 보건운동을 실행하기위하야 당국에서는 작년도부터 하긔(夏期)라듸오체조를 실시하기로한바 금년도총독부학무국(學務局)경무국(警務局)경긔도(京畿道)경성부 경성방송국 주최로 라디오체조를 하기로 결정하고 오는이십일일부터약일개월동안매일아츰여섯시부터약삼십분식시내열일곳에서학무국,체신국보험과(保險課)지도밋헤개시하리라한다

拳鬪의豪華版
模範的快技를豫想
오늘밤!青年會後庭에서

中央基督青年會의 年中行事인 全朝鮮拳鬪選手權大會는 오늘밤八時부터鍾路基督青年會後庭에서開催케되엿다

全關東選拔軍 專修大學早稻田大學을 모조리征服한朝拳을筆頭로京拳 各中學校의猛將이 한명도빠지지안코出戰할터이니 近來未有의 快技를보여줄것이다將次로는 日本서來征하는選手외는 對戰치못하게되엿스니 朝鮮選手五相間에所技를 鍊磨하야 世界的舞臺에進出하는外에는別道理가 업게되엿다

拳鬪에對한天分을 가진朝鮮選手의快技를可히봄즉할것이다 特히오늘밤은 青年會後庭에特別링을設置하고 서늘한속에屋外大試合이 展開될것이다

六日午後八時同會舘에서 멤버一를抽籤한結果 다음과갓치對陣을決定하엿다

▲審判은成義慶•金振秀•黃乙秀李惠澤諸氏가分擔케되엿다

밴담級
1 金彰允(青拳)
2 金順福(公中)
3 金益昇(青拳)
4 李昌福(儆記)
5 李學福(京商)
6 盧甲成(水下商)
7 金忠國(青拳)
8 崔玉奎(朝拳)
9 李永基(公中)
10 文基善(朝拳)

폐더級
1 李弘圭(中東)
2 朱達吉(高遠)
3 朴順辰(朝拳)
4 趙炳喆(青拳)
5 張榮根(儆新)
6 禹辰甲(水下商)
7 朴宗台(朝拳)
8 金俊元(青拳)
9 吳廷楨(朝拳)
10 劉炯根(京拳)
11 劉鳳九(青拳)
12 金南善(漢拳)

라이트級
1 姜泰珍(青拳)
2 張錫與(朝拳)
3 朴先奉(京工)
4 金恩睦(朝拳)

웰터一級
1 李漢浩(朝拳)
2 權五星(青拳)

미들級
1 趙南東(朝拳)

플라이級
1 金光喜(青拳)
2 金仁基(水商)
3 金德□(同中)
4 朴春緒(朝拳)
5 金昌輝(朝拳)
6 朴炳杰(培材)
7 徐廷勵(水原)
8 李福成(青光)
9 金德仁(京拳)
10 沈相國(專賣)
11 崔相泰(阿峴)
12 盧炳烈(朝拳)
13 李海暢(日商)
14 李春甲(無所屬)
15 金裕昌(朝拳)

◇今日의運動◇
▲都市對抗野球朝鮮豫選 全京城對淸津試合은午後四時半부터京城運動場에서擧行

今日로救濟費도之絕
萬五千災民奈何
눈물이잇거든동포를구하라
竿頭에선咸安災民

【咸安支局特電】함안(咸安)지방의 수해는 예상보다도커서 참아눈으로 볼수업는 참상이다 침수면적은 칠천정보고 침수가옥이삼천 리재민이 일만오천명이며 리재부락이 삼백이십에달하고 사상자칠십여명을 내엿는바 함안군과경찰,소방대,지방청년이 총동원하야 구제에진력하고잇는중 피난민의구제비(救濟費)는칠일로끈어지는바 그후에는 엇지할는지 참으로한심한일이다

安岳記者團奮起

【安岳】 금번남조선일대를엄습한 수해참상을보고 안악긔자단(安岳記者團)에서는 지난 삼일오전열시 본보안악지국에 긴급대회를소집하고 금번 수재민구제책을 강구한후 즉시남조선수재민동정금모집사무소(南朝鮮水災民同情金募集事務所)를 본보지국에두고 일반에게 동정을구하기로 시내각처에포스터를부치고 모집에착수하엿든바 일반은 금전이든지의복식료등기타무엇이든지 다소를 불고하고 청의를 다하여주기를 바란다한다

慶北交通도杜絕

【大邱】 남조선일대의수해로 一、東海中部線 慶州 光明間五百米 慶州 安康間五百米 佛國寺 虎溪間

이일에 겨우비가 근치어하로동안청명하더니 삼일밤에 이르러 또다시 비가나리게되여 경북도내에서는 재차로 다음과가티교통이두절되엿다

二、自動車線路로不通된것은
1、永川은霞橋까지
2、大邱浦項間
3、浦項盈德間
4、浦項九龍浦間
5、榮州醴泉間
6、榮州奉化間
7、榮州順興間은中繼
8、大邱安東間

深閨에빗나는
燦然한同胞愛!
어제아츰본사에드러온
一家庭婦人의同情

륙일아츰본사에는 규중에드러안즌 가정부인으로서 이번령남수재의참담한현상을신문지를통하야 보고서 민망함을 참지못하야 넉넉지못한일용을 절약하야이원의돈을 불상한동포에게 전달해달라고청겨운편지와 현금을 동봉하야보내준고마운부인이잇섯다 이고귀한동족애의표현으로 되여진간곡한편지와 현금이원을바든본사에서는 의연한부인의고마운마음을 본바더즉시 수해지에출장하야 불상한동포를 구호하고잇는본사구호반으로 보내서 한시밧비배곱흔 동포에게 전달하도록하얏다 가정부인으로서 살림하는여가에 이와가티 사회적근심을압서격정하는 고마운부인은 시내충신동(忠信洞)에사는 권령민(權令敏)이라는부인이엇다 이제부인이보낸 동정금보다도 구구절절이 읽는사람의폐부를 찌르는 편지의내용에는 본사동인들이한에 머리를숙이엿다 그편지의원문을 소개하면 다음과갓다

살피압건대 금번삼남수해에만하옵신구제와 리재를당한동포를 일일히심방하시와 위안을하여주옵심은실로감사의뜻을 귀사에표할따름이옵니다 따라서귀사 신문지상에연재된 삼남수해참상과일권에·영화로실사를하여 뵈여주심을보고눈물을금치못하엿읍니다 제가용돈에서절약한금이원이잇삽기에약소하고 부끄럽사오나송금하오니 수구를바라시는우리동포에게전하여주시옵소서 귀사의헌신적으로구제하심에 감사하다는사례를 가서뵈옵고하고십흐나녀자의몸으로따라서 주인이출타하면집이비여서못가오니 용서하시옵소서 내내귀사의왕성하심을비오며 (下略) 이만주리오니용서하여주시옵소서

權令敏 上

拷問致死警官
二年과六月求刑
◇北青農組員致死식인事件◇
判決은來十日言渡

【咸興】 지난사월이십일새벽에 북청경찰서고등계 형사가 총출동하야 북청군덕성면 서강내리(北靑郡德城面西康內里)조우(趙宇)(三五)외 북청적색 농민조합원오십여명을총검거하고동서고등계주임도경부보(高等係主任道警部補)후등이록(後藤二六)도순사 북정준민(北井俊民)등 이건피의자 조우부터 심문취조하다가 잘자백안홈으로 고문을가하야 익이십사일오후 십일시경에 죽게한 사건의공판이 삼일 오전십일시부터 함흥지방법원 형사법정에서 등본재판장(藤本)주심과 좌등(佐藤)삼택(三宅)배석판사 송전검사(松前檢事)립회로 법정내에는권부 관계자와 경찰관리등 방청으로 열리엇는데 등본재판장의 주밀한 심문이 끗나자 립회하엿든송전(松前)검사로부터 재작년단천(端川)경찰서고문치사 사건과 금년봄원산(元山) 경찰서고문치사 사건이접종 발생하야여러번 그취조의주의를 전달하엿는데도 불구하고 이와가티 불법행위를 연출한것은 한심결참게에대불상사라고통론(痛論)하고후등(後藤)에게이년징역과 북정(北井)에게륙개월징역을구형하엿는데언도는오는십일이다

三大思想事件
公判期日決定
平壤地方法院에서

【平壤】 평양지방법원본다(本多)부장주심민(閔)구보전(久保田)량판사배심 교본(橋本)검사립회로 개정심리를 진행중에잇는 진남포상공학교적화사건(鎮南浦商工赤化事件)윤상남(尹相南)외륙명에관한 치안유지법위반(治維法違反)출판법위반(出版法違反)피고사건은 십일오전열시부터 신범정에서 속행공판이 개정케되엿다한다

×

동법원에서 역시제일회 공판이 개정되여 이래심리중인 연초전매지국적화사건(煙草專賣支局赤化事件)피고미천추수(米川秋穗)김태석(金泰錫)산월용(山越龍)림윤식(林允植)등 사명에관한 치안유지법위반사건의 속행공판은 십사일오전열시로 역시 결정되엿다는데 칠월중에판결언도까지맛칠터이라한다

×

평양지방법원 예심을거치여 목하 동법원공판에회부된 조선최초의 적색노동조합 사건의피고정달헌(鄭達憲)외팔인에관한치안유지법위반(治維法違反)출판법위반(出版法違反)피고사건의 공판은 오래지안어 법원하휴긔(夏休期)에 들어가게된 결과로 구월초순경에나 공판개정을 보게될모양으로 또다시 지리한녀름을 미결대로경과할 모양갓다한다

江陵農校盟休生
又復卅一名停學
登校命令不服從으로

人夫百七十名
下陸차潛跡
釜山方面募集하야온

【淸津支局電】 기보=부산(釜山)방면에서모집하야철도공사인부들을실은립신환(立神丸)은 일일오전 일곱시에 입항하야상륙하엿든바 인부오백명중 백칠십명이 동연히도망하엿다 매사대활동중이다 람아페 려비가십오원으로 회사측손해는 삼천원가량인데 이는 반듯이 불온분자의 선동이라고보아 경찰에서는 눈을붉히여각지에수배하야 선동분자 수사에

【元山】 지난사일 새벽 한시경에 원산경찰서고등계원 십여명이 출동하야 원산부외 와우리(元山府外臥牛里)에잇는조선중앙일보덕원지국긔자(朝鮮中央日報德原支局記者)로잇는 박훈병(朴勳秉)씨를 검속하는 동시에 가택수사를하고 니어서덕원군적당면당상리(德源郡赤堂面堂上里)로향하야 김명희(金明熙)군과 황종문(黃鍾文)군을검거함과동시에 역시가택수사를 하여본결과 다수의 서류를압수하여가지고원산경찰서로호송하야 엄중한취조를 진행중이라는데 동서고등계주임아부(高等係主任阿部)씨는검속한 사실내용전체는비밀에붓치고말할수업다고한다

모기장發火로騷動
昨夜纛島에서火災

작륙일밤 열한시 오십분경에고양군독도면 서독도리(高陽郡纛島面西纛島里)사백칠십륙번지 지득순(池得淳)의 집에불이 일어난것을 소방대의출동으로 곳 진화 하엿다는바 원인데발화한원인은모기장에등불잔이붓흔것이라는데 여름에는모기장에 불이부터 사람이죽는일이 만흔새닭에 특히주의할필요가 잇다고 하다

クスリハ山岸
卸と小賣 通信販賣
毎月營業月報發行

合資會社 山岸天佑堂
京城本町一丁目 電話本局 二三〇〇 二七〇一 二〇二二
振替京城二〇三番

皮膚科花柳病科
醫學博士 吳元錫
京城安國洞네거리 電車停留場前
產婆 金東允
電話光二一三一

人生問題

영원하고 참되신 하나님
어떤 신자한사람이 긔선을 타고가든도중에 객들의게 권도지를 난회주엇다 한데 탄선기쌔하야 그것을 밧어넘기 시작하엿다 여러사람들이 궁금하든차에 『예수』교를대단히슬혀하야 밧은 권도지를 찍어 가지고주머니에서 가위를 쓰내여 그것을 싹둑싹둑썰어서 배박게흐터버렷다 이러케도 『예수』교를 모욕하는 태도로써 보엿다마츰 그 버리는 조희 한 조각이 그것을보고 예여버리려하다가 너가지안이하엿다 신사는 그사람의 옷에 붓허서날희 조각이 눈에씌이는바에. 『영원』이란 글짜가보이고 다시뒤집어 본에 『참되신 하나님』 이란글짜가보엿다 이 두말에저의생각은 살오잡힌바 되여서 아모리 생각지 안이하려하여도안이할수가업섯다 여러가지로 이두엇속에말을 념두에서지워버리려하야 술도먹어보고 흡연도하며 기타오락을 닥하여보지라도 이저버려지지안이한다 그리하야 저는 마츰내이두말노 말매암아 굿게참진마음 문을열고구원의 빗을밧아드리게되엿다한것이다

種子
豊滿한收穫은純正한種子에잇다
◎不仕價一部發表◎記載以外種은照會
京城白菜 一石六十五圓 一斗七圓 一升八十錢
宮重大根 一石六十八圓 一斗七圓五十錢 一升七十五錢
京城大根 一石七十圓 一斗七圓五十錢 一升八十錢
芝罘白菜 一升二圓六十錢
直隷白菜 一升二圓六十錢
包頭連白菜 一升三圓六十錢
開城白菜 一石六十圓 一斗六圓五十錢
先金은振替京城一九七八六 (電光二一九八) 代金引換三分一先金
種子問屋 京城東大門內 興農商會本店

중풍병 중풍 참말신효하다 동맥경화○전문명약로변
동맥경화는뇌일혈의구증.
●반신불수、권신불수、혀와부러진데、수족이절여서 뜻과갓치거름것기어려운것등의중풍에 현재걸여잇는분은두번재발작하면 생명이위험하니 지금안권하게속히복하시압、당가주인의가정은불행으로혈족삼인까지중풍으로세상을떠나고 주인자신도중풍증후를 보고발분하야 엇더케하든지 량약을엇고저십각한 요구로 만사를방기하고중풍명약연구에렬심노력하야 드되여 량약창제에성공하고 주인자신은지금의 건강행복을엇고잇습니다 이것을여러분에게실험한즉 그효력에 감히하는분날마다늘어일본중유명하게되엿습니다
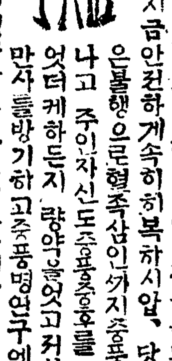
그저드림 이광고를 올여서봉하야가지고 신문명을적어서조회하면다년고심연구한자태료양설명서를거저드립니다
兵庫縣明石市中町 加古中風藥本家

求職者의福音
左記種類에對하야原料配散貸又는製造法을責任的傳授하오니有意諸氏는貳錢切手同送하시면規定書를無料送呈함
但原料注文에는貳割以上先金을要함
◎化粧品◎香料調合◎染料◎正油 ◎酢の素◎ソース ◎洗濯石鹼◎イチゴ◎サイダ◎ラムネ
實習有意諸氏와市內에는直接來談하심을
京城橋北洞貳番地
原料直輸入商 大洋堂藥局

運命
어이무서운運命의作用이여、누가能히한씨의厚意를자랑하며運命의實在를否認하랴●本院은일즉이旬餘의歲로부터東西에流落타가 幸히西蜀王攸禪師의秘訣을밧아 避於東土未久에그의天才는임이萬人의焦點이되엿스니 長遠히더말할배업고마음에생각한바잇서압흐로一個月爲限하고單半圓料金으로써 地方問議를수응하기로되엿스니 生年月日時를分明記送하라 問議의一例를말하면●나는압흐로닥치는運命의작란이엇더케될모양인가●나는무슨직업이적당하며평생대운이멧번이나드럿는가●나의지금실패는 어느때쯤회복이될가●나는平生에 횡재운이멧번잇나●나는나의前程을엇더케발바나가야成功의길이속히열릴가等其他人事百般餘略●京城市內人士도여름동안만은本別莊으로來訪하시오●命理、哲學、四柱、觀相、
京城市外永登浦六二○東洋易學院別莊
●送金振替口座 京城二三八六
東洋易學院

七月七日낫부터超雄篇週間
特別普通料金 階上 大人三十錢 小人二十錢 階下 大人三十錢 小人二十錢
ORKO社特作全發聲
사랑은차저온다 八卷
로바드 주리안 監督 세부다니엘 主演
달콤한사랑달콤한사랑여러분에게도? 한번꼭보실映畫
○좌리 좌쁘린撮影所特作(無聲)
빗드러銃? 二卷
오래간만이올시다 챠리ㅡ좌쁘린氏의得意?를보십시오
ORKO社超弩級雄篇全發聲 米國海軍省後援
米國擊滅艦隊 十卷
알파드 레베르 監督 빌 보이드 主演
太平洋의危機!出動하는擊滅艦隊!
무서운米國의計劃!歐米人의...
次週王
高級發聲常設 朝鮮劇場 電光一二八一番

中央館
七月七日낫부터向三日間
每日二回 낫一時 밤八時十五分始映
大衆料金 階上十五錢 階下十錢 均一
斷然히封切되는此映畫야말로與味百파-센트올시다
米國RKO社作品
喜劇 돈이냐사랑이냐 七卷
작크·릭로ㅡ강爐主演
이世上은돈이겟느냐사랑이겟느냐決局은참된人生의愛情안이면
파라마운트社提供
社會悲劇 黃金狂亂 全七卷
에밀야닝구스氏主演
엇지하야人間은살면은돈이必要한가돈만잇다면世上에무엇이든지뜻대로될가、그럴리도업겟지 人間의心理를아러도드러도보자
(次週)突飛大將、가보이大王

フォックス超特作全發聲
フォックスニュース 全貳卷
銀嶺富士に甦る 全拾二卷
助演 佐久間妙子、關時男 月田一郞
教育 肉彈三勇士 全壹卷
新興キネマ本年度超特作提供 不二映畫最終を飾る巨篇
原作川口松太郞 監督鈴木重吉 主演鈴木傳明
見よ挑戰する"アメリカ"海軍!何故に世界に誇るU潜水艦隊が全滅の運命に遭遇したか?我は彼の奸策を憎む!我等は計劃に注目すべき戰略!恐るべき一刻!も油斷がならない!吾々は此の一大非常時日本國民は見逃すな!
京城オリエンタル映畫社供提
米國擊滅艦隊 全拾卷
アルバート・ロヴェル氏監督 ビル・ボイド氏主演
R・K・O 海軍省協力製作
盛夏第二陣中央が放つ東西名篇の鑑賞ベターを!
白熱的好評を博し萬人期待のこなりし獨持無比の映畫は何を語る?國民必見の此の太平洋をアメリカ艦隊は如何なる奸策を以つて○潜艦を擊滅せんとするか此の價値を見逃すな!

七月五日부터全部交換特別大公演
‖新舞臺第六回週間‖
◇金陵人作
悲劇 不死鳥 全三幕
徐一星 申銀鳳 新入社出演
幕間獨唱 - 싹쓰쎄드
合唱 - 군밤타령
◇紅開花案
喜劇 遺產爭奪戰 全一幕
◇폭스社特作全發聲映畫(七月五日부터)
핫비데이스 全十卷
監督...쌘자민스톨로프氏 主演...자넷트케이나氏 잘스파렐氏
◇폭스社特作全發聲日本版
沈默의證人 全九卷
上山草人邦語로出演
監督...마셀바넬氏 主演...라이오넬 아드윌氏
(實寫와漫畫)
突然不日封切 朝鮮映畫 鍾路 全九卷
第一劇場 電話光二一七五五
團成社 電光九五九番

七月七日 (金曜)

▲午前十一時五分 (波長四九二米) 氣象通報 料理法 日用品時價
▲正午 時報 今日프로그람發表 京城府廳發表
▲午後○時五分 唱劇調
一、短歌 春鳥天德 金海音
二、唱劇調 鼓手 金世俊
▲同 ○時四○分 뉴-스
▲同 二時 美容講座 夏節의美容에對하야 吳葉舟
▲同 四時 뉴-스 職業紹介事項
▲同 六時 童謠 異常한그림 沈宜麟
▲同 六時二五分 라듸오學校 探偵家이약이(二)李榮鍾
▲同 七時 뉴-스 天氣豫報
▲同 七時三○分 趣味講話 趣味生活과風俗(二) 申翔雨
▲同 八時 獨唱
一、데아노이가-리게…分배르트作曲
二、비연니슬마련
三、歌劇마르타…플로토우作曲
四、오솔레 미오…카푸아作曲
五、御鄕의木山…山田耕作作曲
六、호로오다대미—中山晉平作曲
七、月夜의故鄕—美처니作曲
▲同 八時三○分 歌詞와解說 피아노伴奏 金元福
一、白頭山 安輔承
二、時調
三、女唱지름
四、男唱지름
五、遊山歌 金英紅
▲同 九時 連續古談 明才兒 李居伊(二) 金錫九
▲同 九時三○分(A)時報 氣象通報 뉴-스 翌日프로그람發表

◇第一放送順序◇
七月七日 (金曜) (波長三三三米)
▲午前六時(A)ラヂオ體操▲同六時三○分(A)基礎英語講座(三十九)▲午後○時正午 落語 居酒屋▲同二時 趣味講座 七夕と和歌▲同四時二○分 野球綜合實況 大每主催全國都市對抗野球朝鮮豫選—京城グラウンドより中繼—▲同六時うたこ話▲同六時二○分(A)コドもの新聞▲同六時二五分(B)基礎佛蘭西語講座(二十六)▲同七時三○分(B)講演 國際的物價引上問題 大阪商科大學教授 商學博士 松崎壽▲同八時(A)漫謠 吉野落(下)▲同八時三○分(B)漫才▲同八時五○分(B)浪花節 木村重友 氣象通報

美容講座 午後二時
夏節의美容에對하야 吳葉舟

夏節을當하면 우리는化粧에對하야困難을느기게됩니다 땀과醫師으로 미약아 얼구기가지기쉽고 또는쉬이써러지는것은두구나다 잘아시는 일일것입니다 그러면어떠케하면 쉬이써러지지안을까? 그방법에對하야 若干말슴드리고저합니다 특히여름에는여러번化粧을하시야되는데 기對한말슴도해보겟습니다 그런데또한가지化粧에잇서서 가장必要한 美顔術에對하야말슴을하지안을수가업는데 그것은우리가먼저 化粧美를어드라면살결이고아야만하는까닭입니다 그런故로우리는살결의美를 잘살펴보고 各其光澤잇는살결을만드려야하겟습니다 이方法의實際을말슴드림으로써 맛을메즈려하는것입니다

◇明日順序◇
七月八日 (土曜)
▲午前十一時五分 (波長四九二米) 氣象通報 料理法(오이외고기쌈) 日用品時價 京城府廳發表 正午 時報 今日프로그람發表 ▲午後○時五分 俗謠 張彩鳳 李蓮玉 ▲同○時四○分 뉴-스 ▲同一時 野球試合實況▲同六時二五分 뉴-스職業紹介事項▲同六時二五分 라듸오學校 探偵家이약이(三)李榮鍾▲同七時 뉴-스 天氣豫報 ▲同七時三○分 趣味講話 趣味生活과風俗(三) 申翔雨 ▲同八時 獨唱 揚琴申春心 短簫李炳鎬 ▲同八時三○分 唱劇調 沈淸傳中(沈淸이入水지내가는데) 金和蘭 鼓手池龍九 ▲同九時 連續古談 鶴才兒 李鶴伊(三)金錫九 ▲同九時三○分(A) 時報 氣象通報 뉴-스 翌日프로그람發表

여름아동위생
항조심할것은 입、손、피부
◇랭수、빙수、사이다를먹이지말라

더운녀름이되여 특히 어린아이의어머니되시는 분들은 조심하지안흐면 안될아동위생이잇습니다 활동성(活動性)이잇는아동에게여름은 어떠한것이든지개방하게되는것임으로 보아무엇보담도 어린아이들의손과입、그러고피부(皮膚)에대하야 특히 조심하지안흐면안됩니다 손은 어린아이들이밥먹기전이나그러고하로에도 몃번식비누로닥거주어야합니다 그리고행길에 나아가서 놀다가집으로도라온후에는 반듯이 손을닥거주십시요 그러고 입은아츰에일어나서는물론양추를시겟지만 하로에세번식 밥을먹기전에한번식양추를 하게할것입니다 그런데 양추물은 적당히식염을너은미지근한물로하는것이조습니다 그러고 양추를 하는법은 다만입에너어서 두서너번 우물우물하야 뱃게된다는것은 양추가잘된다고할수업습니다 그럼으로 양추를잘하게하려면 오래동안 입속에너코인후에 지도가도록 양추를하게하야합니다 그러고 피부는 하로에한번씩반듯이 목욕을 식키시여야합니다 그러고 뜨거운날에는세수수건을 물에적시여서 꼭짜가지고 몸을닥거주시요 다음으로는 날마다 아츰에 랭수로 몸을마찰하여주십시요 특히조심할것은 여름철에 어린아이들이 먹는 음식입니다 소화가 잘되지안는음식이라든지 랭수든지또는빙수(氷水)가튼것은 먹이지마십시오 아이들이 물을달나게되면 보리차(麥湯) 식킨것을 집안에서먹이는것이 조습니다 어린아이에게 『사이다』종류를먹이는것은 몸에대단이납부니다

엇더한빗이 파리를쫏나
파리는흰빗을조와해
◇여름에파리퇴치법

‖모든‖ 버러지는 어두운것보다밝은것을 조와하는것은 우리가밤마다 등잔에모혀드는 여러가지 버러지를보아도 잘알것입니다 그럼으로 파리(蠅)도물론어두운곳보다 밝은곳을조와하는데 단순히 밝은곳이라하야도 좀더세밀히 엇더한빗을 조와하는지 또는엇더한빗을 실혀하는지 일본에서실험해보게되엿습니다 처음에 흰빗과 주홍(朱紅)록색(綠色)여튼자색(紫色)지튼자색(紫色)흑색(黑色)칭색(靑色)등의

‖일곱‖ 가지빗의『뗴프』를 한정어 매! 엇든 수만흔파리를 잡어두어달어노코 미리부터 일제히노하주어 그것이 엇던빗의『뗴프』에 만히 날러가안는가를 검사하여본결과이러하엿습니다

	제일회	제이회
백색	[illegible]마리	[illegible]마리
주홍	三六마리	[illegible]마리
록색	[illegible]마리	[illegible]마리
담(淡)자색	[illegible]마리	[illegible]마리
농(濃)자색	[illegible]마리	[illegible]마리
흑색	[illegible]마리	[illegible]마리
칭색	[illegible]마리	[illegible]마리

이와가티 첫번시험이나 둘재번시험이나 거이가튼결과가 나타낫습니다 이것을보면

‖파리‖ 의제일조와하는빗은 백색이며 그다음은 주홍、록색、여튼자색、지튼자색、이러한순서이며 흑색과칭색은거이비슷한것이엇습니다 그럼함으로 파리의쓰림을막으려면 음식을맨드는 부억이라든가 음식을만이달으는 식당가튼곳의 바람벽과『커-텐』등은결코 흰빗으로할것이안이며 변소도 비교적 어둡게할것이고 쓰레기통가튼것도

‖흑색‖ 이나칭색으로 칠할것입니다 그러면 파리가들석름으로 알도 그런곳에낫치안케되여 얼마쓸이라도 파리의번식을 막을수가잇습니다 그럼으로가정의주부는 이러한점을 잘생각하야파리를 업새는데힘써야만하겟습니다

즘생들의…… 어머니사랑 (完)
◇사람이상의모성애가잇다

崇專科學館 金秉河

요조음 파가리 여름철에 여러분들이 뒹숙에잇는『지렁이』가 운다고들하는『버버지』근에서는『롤도레』라고합니다 이것도 어지간한 모성애를가지고잇는것이아니올시다 바람아 품안으로 솔솔부러드러오는 쌧쌧한봄날이되면 김호구며 올파고 그속에들어가서 만흔알을나허노흡니다 그리고새가나허노흔알들이 쌔여나올때까지 절대로그곳을 떠나지아니하고 꼭지키고잇는것이아니라 알만나허노코 다른곳으로갑니다 그러나알이쌔질때가 되면 그때에야 차차박하하야지면 그때에 차와 함엽고어린자식들을 보호하며 친히밥을먹여줍니다 그어린자식들은 점점 자성하야집을떠라 그살고잇는집이 좁아져서 도저히 여러자식이 살수업슬만 하야지면 그어머니는 그자식을 위하야 집을 넓이어 줍니다 그리고 그자식들을 사랑하며 극진히 보호합니다 그어린자식들이 자라서 놈이자긔들이 식물을구할수잇슬만큼 자성하야지면 그집은 자식들에게 맛기고、

‖그집을‖ 떠난후 정처업시 갑니다 여러분댁에 혹잇는집도잇고 업는집도잇습니다 만은 누구나 잘알고잇는『바퀴』를 볼지라도 알이쌔지어 나올때까지 주머니에다 모라닷은후 날개아래다 감추어노코 보호하고 잇습니다 『종상버레』들은 어머니가 어린자식들을 품안에안고 보호하거나 그러치 안니하면 그자식들을녹엽페서 노도록하고 보호하며 길너줍니다 지금까지는 어머니들노자식을 보호하고잇는것을 말삼하얏지만 다음에는 부부가합동하야 자식을 보호하고잇는것을 말슴하야보겟습니다 여러분이 여름날에 길바닥에서 혹은 잔듸밧에서 뚱뚱어리를 대굴대굴 굴니어가는 말똥구리올시다 알을대변으로 조그만치 싼다음 이것을 대변싸박에다 굴이어 대변을 만이 무치어 큰덩어리를 다단이비처 가지고는 남편은 압헤서 잡아올고 부인은 뒤에서 밀어가며 부부가 퍽자미잇게굴니어가다 낭떠러지에서 실수하야 떠러지면 대변덩어리도 굴너떠러지고

‖부부도‖ 굴음니다 얼마나 우수웁겟습니까? 여러가지고생들겪고 부부가겨우 자긔집굴노굴니어가지고옵니다 그리고그알이 쌔기나오면 곳그 대변을먹고 자라라고합니다 과연모성애가큽니다 이외에도 여러가지 곤충의 모성애가 더만치만 그만두기로하고 다만곤충이라할지라도 우리인생이나 조금도 다름업는 모성애를 가지고잇습니다 인생이나 곤충이나 다갓튼생물인 관계상 그모성적애정이 천연본능적이라하겟습니다 (完)

엇지하릿가?

문 저는금년이십삼세된 미혼남자올시다 그런데 저가사는동리에사는 금년십팔세처녀와자연 알게되여비밀히 자긔집뒤人산에서맛나서 굿게약속도하엿고 혹은장에 희망을세상에 두번이아니올시다 그래도 아다을수업는 열정에엄거셔 죽업을행서하고 사랑해나온지요 넘어지일년이나됩니다 그러나저의부모에서는 모르나 여자의 부모께서는 어린번밧견되엿습니다 그리하야도밤에는또 맛나서말하엿습니다 자긔부모에게는 이왕물로되엿스니 결혼케나한번 무러보라고하엿드니 가능성이잇다고합니다 그래서 저도비밀에다부쳐고십그머니 그여자와 결혼하겟다하엿드니 저의부모는현대신녀성은 건방저서못쓴다고 농촌순진한 녀자의게로 하는것이조타고하시기로 저는그러치안타는것을 말하엿습니다 그러나저의부모는 절대로나와반대이오니 엇지하면조켓습니까 (柴山浦 一讀者)

답 완고한부모를 양해케하시요

결혼문제에잇서서부모들이 신녀성에게결혼하는것은 반대하는분이만이잇습니다 대개신녀성은 살림을잘못하는인이라 의복가튼것도 지을줄모르고 항상모양만내고단닌다고하야 반대들을하는데 이야말로아모것도모르는 넷머리이겟요 이러하신부모들을잘 리해케하는것이 당신의책임뿐만안이라 과거에이미결혼한 지식계급에잇는 신녀성들의책임이라고하겟습니다 언케든지말하는것이지만 결혼이라는것은 이성과이성이일생을가티 조그마한사회즉가정을이루고 동고동락을하며 엇더한길이든것가티거러나아가게되는것임으로 부모의말도물론드려야하겟지만 무엇보다도당신의주견을단단이세워서 결정하여야할것입니다 물론부모들도 아들을위하고 자긔네가세상에살써까지 질거운락을보라고하는것이겟지만 아들이결혼을하는데 부모들이너머간섭을하여 꼭그녀자로싸지 가라고하는것은 너머심한노릇입니다 그런싸닭에 리혼문제가만이나게되는것입니다 그런싸닭에 부모의생각을잘리해케하며 또 부모님의말도들려서 자긔생각과부모의생각을석거가지고 신중이결정하여야할것입니다 그러나 지금당신이못는말은 단순이 신녀성은 건방지다고 부모가반대하는것인바 만일당신이지금련애를하고 장래안해로삼어도 훌륭한상대자이랄것갓트면 완고한부모가 지금에생각하는바를 잘리해하도록함에서 결혼하는것이조켓습니다 무엇보다도 당신이하게달엿습니다 (C記者)

목에서 피가납니다

문 금년이십칠세된남자올시다 피(血)가목(咽喉)으로부터나옵니다 피빗은고으며 비린내비슷한냄새(臭)가납니다 피가나올때는 목이조곰서늘(冷)합니다 피는기침이잇슬때라야 간간이나옵니다 복약중 금할것이잇습니까 우중에는 원주일전에입 차이잇섯고 또지금잇는데 십분내지십오분만에야맛칩니다 木浦府大成洞一隅靑

답 상혈이라는데는 토혈과각혈의 두종류가잇는데 폐에서나오는각혈이니다 이각혈에도 여러가지 원인이잇스니 폐결핵 폐지스토마 심장병이잇슬때에옵니다 치료법은 정선파신체를쉬도록 안정하는것이 제일필요하고 지혈이되후 아주 얼은안정을계속하야합니다 가슴에는 빙낭을 대이고 음식은자극성과 열이잇는것을피하여야합니다 이러한병은 가정에잇서서 치료하는것 약을소개하야 이 정당치아니하오니 의사를보시고 지혈하는주사와 처방하야주는약을잡수십시요 醫學博士 任明宰

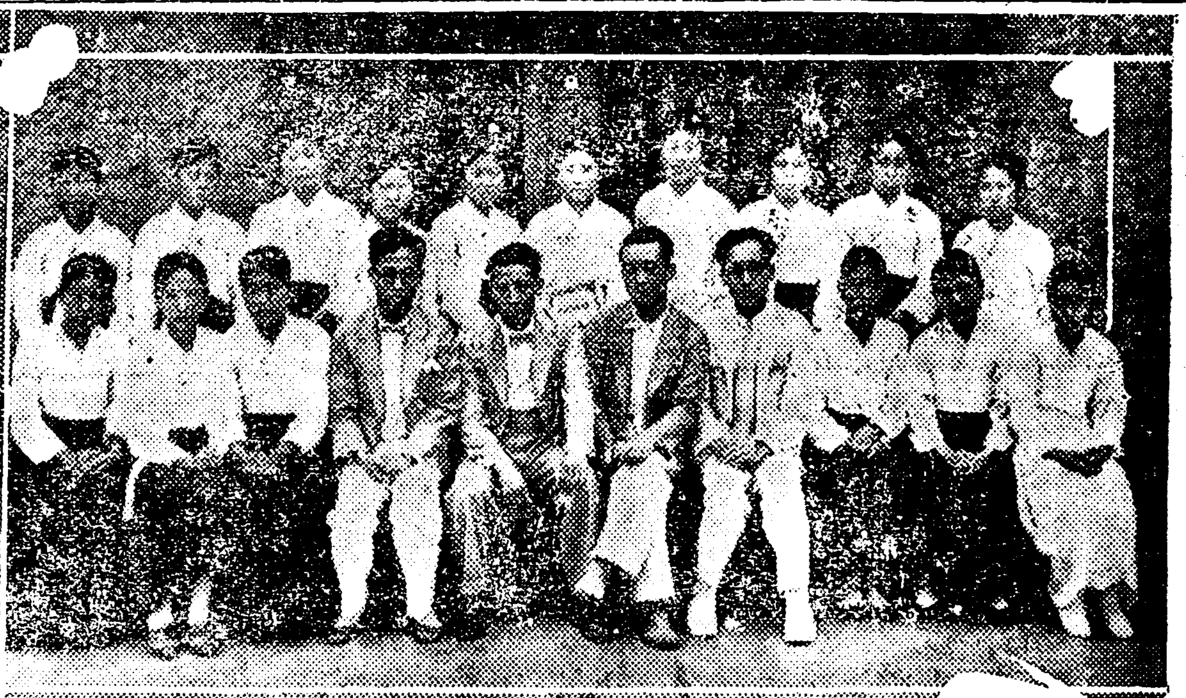

◇京城保育學校巡廻音樂團一行◇

出發日臨迫한 京城保育巡廻演奏
각지방주최측전부결정하고 혹서도불고하고맹렬이련습
◇演奏曲目은世界的名作

여름 하기방학을리용하야 본사학예부후원과각지방 지국의후원으로 관서지방과또는만주까지 길을떠나는경성보육학교하기순회연주단(京城保育學校夏期巡廻演奏團)이하번 순회한다는보도가나게되자 예정이외의곳에서도 순회단이들여주기를청하는곳이 만엇스나 칠월십사일부터 이십이일까지 그사이에순회를 끗내지안으면 안될형편상 청하는곳을전부가지못하게되고 다만몃곳만예정일자와지명을변경하게되야 엇더한곳에서는 지국의주최로써 지하게된곳이잇게되엿다 그런데이번경성보육순회연주단에악사는 이미여러번본지면에 소개한바도잇는 악계의일홈놉흔 치는분으로도 『바이올린』에홍란파(洪蘭坡) 홍성유(洪盛裕)씨 리영세(李永世)씨이며『피아노』에는 독고선(獨孤璇)김원복(金元福) 백청진(白貞鎭)씨등이며 『테너-』에 안보승(安輔承)씨 『쏘푸라노』에 리대형(李大亨)양등 제씨와 경성보육학생으로 조직된 합창대인바 압흐로몃칠을남기지안코 칠월십삼일이 다가오게됨으로 장마뒤에 따려치는 이여름의혹서도 불구하고 악사제씨의 련습이 맹렬함은 물론이려니와 경성보육학교의 합창대는 날마다학과를 마치고는해가 저물도록 독고선、홍란파씨의 지휘로련습을 거듭하고잇다 여긔에잇서 본사학예부는 물론각지의 지국에서는 미리부터준비에분망중인바 십삼일부터 이십일일사이에 각지의 일정과 주최측이며 연주곡목은 아레와갓다

▲巡廻日程及各地主催團體
七月十三日信川 十九日新義州 二十日安東縣 廿一日開原 二十二日奉天 (以上各地支局主催)
七月十五日平壤 (光成高普音樂部) 十四日黃州 (社會團體) 十七日鎭南浦 (保育協會) 十八日宜川 (男女基督敎靑年會)

◇演奏曲目◇
‖第一部‖
一、女聲合唱 봄노래 洪蘭坡作 京城保育合唱隊
二、테너-獨唱 歌劇『…』中의一節 …作 安輔承
三、바이올린獨奏 마즈르카舞曲 위니아우스키作 洪蘭坡
四、소푸라노獨唱 님의寄別 려려의作 李大亨
五、童謠合唱 (甲)도레미파 (乙)방아를이세에 洪蘭坡作 京城保育合唱隊
六、律動遊戲 飛行機 長夫 京城保育生徒中
七、律動舞踊 京城保育生徒中
‖第二部‖ 休憩
八、揚琴三重奏 스트러벨作 洪蘭坡 洪盛裕 李永世
九、테너-獨唱 리고렛토中의一節 베르듸作
十、피아노獨奏 匈牙利幻想曲 金元福
十一、바이올린獨奏 (甲)오리엔탈 쿠이作 (乙)로사문데 슈벨트作 洪盛裕
十二、民謠合唱 (甲)金剛에사르리랏다 (乙)바아엣는색시노래 洪蘭坡作 京城保育合唱隊
十三、番外 職員一同合唱

가정의학
우각관절이부어

문 금년이십칠세된남자이온대 지금부터팔년전에 우각관절(右脚關節)=종지굽이약간부기가잇스며 누르면압흐고 무려안질수가업슴만치 자유가듯질안습니다 그리하야매약으로 파는 만금고(萬金膏)를사다 부쳣더니 부기도나리고아픈증세도한결 낫엇습니다 그후로는 왼편으로보기는아무렇치안하온데 다푼다리를심히쓰면 다리에힘이 하나토업서지며 자유롭지안습니다 다리가몹시 아푸면 다리를쓰지안코 하로밤만지나면 아푼정도가 한결나지이며 관절도쓰기에한결 자유롭게됩니다 간단히말슴하면 다리를 과도히쓰면 아퍼지고 쓰지를안코잇스면 덜압퍼집니다 매일다리를쓰지안으면 안될직업이온바 지나쌔나다리로 고통을밧고잇습니다 치료법을 하교하야주옵소서

답 알부신과결울뜨뜻하게하십시요(溫浴模擬使用等)그리하시고 내복약으로 아토환 一、五 중조 三、○ 우일삼회식간분복 醫學博士 朴昌薰

아동

童話 강남편지 (오)
金應柱

곰이 생각하는듯하든 옥희―
『엄마! 강남이 여게서 몃십리나되우?』
『아니! 멧십리가뭐냐!? 여게서 몃만린데―』
『에구― 그럼 조희로하면 가다가 쉬커지겟네 그럼 어데다가할가?』
하고 두리번두리번하든 옥희는 박그로 나가서 솟곱작난합에쓰든 함석조박 하나를 들고드려와서
『여긔다하야지!』
하고 함석조박에다 연필로 글시를 쓸라니 잘써질리가잇겟습닛가
『엄마! 안써지우!?』
『안써저!? 그럼 송곳으로 쓰렴!』
어머니는 우스시면서하시는 말슴이엿스나 그럴뜻한말슴이엿습니다 옥희는 송곳을갓다가 편지를쓰기시작햇습니다

옥희집이 비록 가난하야 학교에가서 공부는못하얏슬망정 어머니에게서 언문만은 배우고잇섯습니다 그리하야 모르는글자는 어머니께 엿주워보면서 정성과 힘을다하야 편지를 썻습니다
『아버지 속히오세요 어머니는 압허서 누어잇서요』
하고 한편에는 이리케쓰고 또 한편에는
『조선경성부 삼청동××번지옥희 상서』
라고 썻습니다

人形의집을나와서
(一名 노라의後日譚) 【40】
蔡萬植 作 吉鎭燮 畵

적막한봄 (4)

산꼭대이는 바람이 좀 산하나 놉흔데올나서니 가삼이 톡 트이고 속이 시언하다
선바우 근처에는 진달네가 만히 피엇든지 근처가 붉그레―하다 어렷슬제놀러와서 만히 오든곳이다
산밋 오막사리는 예나지금이나 다름업시 오득하니 한채 이커바리고 간것갓치 노여잇다
벌래터에 흰빨래가 널려잇다
향교의 풍노단청과 흰 벽이 은은히보인다
멀―리 오청산넘어로는 간몰아조곰 넘거다보인다 측청산도 셔주한채 날개를 좌우로 펼치고잇다
서편으로 군산서 긔선이 떠나는지 드러온는지 우―하고 길게운다
남쪽으로는 조선서 제일간다는 김만경평야다
거칠새업시 넓은 들이 한업시 버더나가다가 전주남원 파부안면산둥지의 암암한 산밋헤 살아진다
들가운데로 낫차가 작난감갓티 압흘압흘 기어간다
일본사람의 농장이잇는곳에는 해볏치 생철집웅우에서번득인다 만경강이 뒤커럼을가운데 구비커잇다
두녀자는 바람이 덜 치야는 언덕밋흐로 자리를 잡고 안젓다
『옥순이』
하고 노―라가 다정하게 불넛다
『응?……아이구참 형님인데 아―니 서울말로 부르지?』
『어니……예?』
『호호 응이라구해두 괜찬타』
하고 노―라는 잠깐 생각하다가 말을잇는다
『옥순이 우리 신세가 다가튼사람이야……그러니까』
옥순이는 그것이 무슨말인지 알어듯지 못하엿다 커지가갓다니? 자긔는 소박을마즌 의지업는 사람이요 노―라는 훌륭한 남편이잇고 호강하면서 잘사는 신식녀자인데
『커지가 갓다니?』
그리하야 옥순이는 하고 바음말으며 물엇다
노―라는 쾌막하게 우섯다
그리고 사긔가 집을나온이약이를하엿다
옥순이는 노―라의 집을나온것을 리혜하기 어려웟다 물론 의외요 놀내인것은 말할것도 업거니와―
노―라는 옥순이가 떠대를하지못하는줄은 알앗스나 떠날명을하엿다 별수가업섯다
『그런니까 우리 이러케 외로운 몸들이니 서로 의탁하고 살자고―』
『나는 옥순이가불상해』
『나는언니가 떠불상허요』
『나는 그래두 괜찬해』
『어린애들도 못보고―』
『그건그러치만……』
『언니도 아주친정사 떠불허우?』
하고 옥순이가 물엇다
『아―니 서울로 가야지』
『나도 거울이나 갓스면!』
『갓스면이 아니라 가자구여 기잇스면 몰멋할길?』
『가구는십지만 가서 어떠케 살어?』
『산사람입에 낙거미줄 칠가? 걱정말어요 내가 다 마련해줄터니……』
『아이구 그렇스면 나는 죽어두 한이업것서……』
노―라는 미리 이러한 계획은 업섯든것이다
오래잔허 서울로 가야한다는것은 머리속에 잇섯스나 작정한것은 아니엇섯다 더구나 옥순이를 데리고 가겟다는것은업섯다 오늘 이자리에서비로소 이약이를 하는동안에작정이업사 작정이 된것이다
지금 금융조합에 예금하엿든돈을 그렁커렁한 오십원이나 차커서 어머니의 살님에 보태어쓰고 일백이십원바게 남지아니하엿다
이것마커 업서지는날이면할업는데 그러자니 돌이다 고생이요 또 저생할수가 업슬것이다
잘못하면 거지가 되거나굶어죽는수밧게 별도리가 업슬것이다
그동안싸지 멋기는 서울서 혜경이가 직업을 구해 노코 기별해주겟다는것만 막연하게 기다렷섯다 그러나 그것이야니된다든지 일년이고 잇해고 흘어간다면 그동안에 살어갈길이업는것이다
이러케 생각하고 다시한번 예금통장에 남은돈 일백이십원을 생각하니 압뒤가 똑질니것갓치 막막하엿다
또 그돈이아니다 이쎄싸지 아커바리고 도라보려고도 아니커체 두어둔 문제가잇다

朝鮮農業論 (六)
◇土地利用과農業經濟의研究
李勳求

畜牛의 賣買는畜產市場에서 行되는데 이에關하여서는 後回에詳述하려고한다 生牛의輸出은近年에 한重要한輸出項目이되게까지이르럿는데 一九二九年度에는 輸出된 生牛頭數가 四萬八千頭以上에 達하엿고 또그價額도三百五十萬圓以上이엇다 또牛皮輸出額도 同年에 五百萬圓을운드以上요 그價額도 二百七十餘萬圓에 達하엿다 뿐만아니라 牛脂 牛骨等 輸出額도 또한 三十一萬餘圓이엇고 此等牛產物의 輸入하여가는곳은 勿論日本이거진全部를 占領하엿다

一九三○年度에 牛의出產數는 三十五萬六千餘頭이엇고 斃死牛數中一萬六千頭는 斃死하엿고 또二十一萬六千餘頭는屠殺하엿다 그러고이屠殺牛의總價額은 千六百五十餘萬圓의巨額에達하엿다

우리調査의 結果로보면 調査農家千二百四十九戶中에 六○五戶가 一九三○年에 七三七頭의 畜牛를飼養하엿다 이것은全調査農家數의 四十八%요 또每百名農業者에對하여 十八頭七의 소를가진셈이엇다 이六○五戶가耕作하는 耕地面積은 約千七百町步에 達하엿고 따러서 每一頭當 耕地面積은 約二町步나되엇다 또이耕牛價額은 調査當時 市場價格으로 換算하여서 三萬七千九百三十三圓이엇슴으로 每一頭平均價格은 五十一圓 四十七錢이엇다 其實이 每頭當 平均價格은 너무도적은것가트나 그러나그가운데에는 犢牛도包含되여잇슴으로 決코적은것은안이라고 볼수도잇는것이다 每農家當耕牛飼育農家의 每戶當耕牛數는 一、二頭요 또每十戶當耕全農家數의每戶當 牛飼養率은五、九ㄴ는데 이것은 [illegible]겟지마 [illegible]府統計가指摘하는바 [illegible]거진 一한것이엇다

馬의飼養歷史는 相當히 먼것가튼데朝鮮馬는其實發展되지못하엿다 그證左로는 馬와體格이대단히 矮小한것이다그러나 原馬種은 蒙古에서부터 起源되模樣인데 性質로말하면 馴服하고 粗暴한것이다 그러나그反面에 잇서서 勞働力과 및 耐久力이 强하며 또粗食과밋한부로 使用하는것에잘견되는 犧牲을가졋다 이전에는 牧馬事業이 軍用의目的으로政府直營에 屬하여서 李朝初期에만 보아도 國立養馬場이大規模로 十여所나 設置되여잇섯다 그러나 李朝末葉에이르러서는 此等養馬場은 全部廢止되여버리엇다

現今에는 濟州島가 馬產地로有名한데 이곳은예전에 잇서서國立養馬場이 잇던곳이다

馬力은 農業에 利用하는것도 잘發展되지안에하엿다 다만乘馬用으로 만히 飼養되여왓지만乘用種으로도 『아라부』와가튼 말은보지못하엿다

近年에 와서 앵그로 쏘만種과 아라부種과 올롭든도러等新種이 輸入되엿는데 이것은 馬種을改良할目的으로 한것이지만 아즉까지 推獎할만한成績은낫타나지못하엿나 飼養馬의 數는 一九三○年度에 全鮮을 通하야 五五、五四四頭로 報告되엿다

運搬運輸가 發展하여슴을따러서 挽用馬種이 잘고 輸入되고잇는 現狀으로 一九二○年度에만五百頭以上에 達하엿스나 經濟的不況의 影響으로因하야 近年에는 이輸入頭數가 激減되엿다 重要都市에서는 乘馬俱樂部가 組織되고 또競馬大會도 法令으로 認定되엿다 이것은 乘馬飼養에對한 一般의 興味를 刺戟하는한政策이지만 또한가지는 江原道蘭谷에 種馬試驗場을 設置하고 馬의飼養及繁殖에對하야 試驗을하고 並하야 一般의게 模範을뵈여주고잇다

병든「소」고기먹고 一洞民全部病臥
一名死亡、五十餘名重態
(病因조차알수업서)
平原서생긴慘事

【肅川】 평남평원군공덕면퇴현리(平原郡公德面退峴里)에사는 김학수(金學洙)란 사람이지난달하순경에 숙천시장에서 송아지한머리를 사왓든바 사온든즉시로 약일주일동안을 먹지안니함으로 죽을가겁이나서 동리에사는 최팔봉(崔八鳳)이란 로인과상의하야 그송아지를 잡어서 동리사람이 한가로나누어먹자하고 지난일일(음구일)에 잡어서 오동리사람이 나누어먹엇든바 이것이원인으로 동민오십여명이전부 복통이나기 시작하야 고통하든중 동리조의조의모친김차희(金贊化)녀사는이일밤에 필경사망하고말엇고 그여오십여명도 방금위경에 싸히엇슴으로 평원서에서는 주야를불구하고 응급치료에 분망중인바당지에서 근무하는공의는 말하되 그소고기를 검사하기전에는 그병의원인을 알수업다고 한다

匪賊이出現 同胞四名拉去
現金三百餘圓도强奪

【高山鎭】 륙월이십팔일오후십시경쯤 안현케일구마선구(輯安縣第一區麻線溝)에비적동변호(東邊好)가륙명의부하를인솔하고조선인권창홉(田昌洽)의집을포위습격하야 권과권창홉외리영희(李永熙)김리복(金利福)등삼인에게 현금삼백사십이원을갓탈한후 동가에 투숙중이든강계군문옥면듬홍동(江界郡文王面文興洞)에사는변화련(邊華蓮)외삼인을인질(人質)로 잡어갓다는데 삐는령이 고량번무긔(高粱繁茂期)라주민은공포에싸여잇다한다

甑山서組織된 家庭婦人會

【江西】 평남강서군증산(平南江西郡甑山)에서는 그곳에뜻잇는부인들이 지금까지 부인농촌운동의 진흥방책을 연구중이든바 금번그곳금융조합 부리사 박귀순(朴貴淳)씨의알선으로가정부인회(家庭婦人會)를조직하고 지난삼십일금융조합 내에서 창립총회를열고내가정은 불통산 내가족은옷나뵈는늘로간미례서 미래의 리상적가정을건설할 조건을 토의하엿다는데동회회장은오은화(吳恩化)씨이며 회원이벌서 오십여명에달한다고한다

中央幼稚園 後援會組織

【安東縣】 지난칠일일오후팔시 상륙도구(上六道溝)례배당에서 중앙유치원 후원회임시총회를열고 오는이십일경 경성보육학교순회연주단(京城保育學校巡廻演奏團)이안동현에오는 그회를리용하야 중앙유치원후원회서 주최하자는것을결정하얏는데중앙유치원은 지난봄에 창립되야 지금에는 유치원생도가 일가월 증항함을따러 지난륙월상순에 이 유치원의 지반을든든이 하기위하야 중앙유치원후원회를 조직하얏든바 이삼십 경성보육학교 연주단을 마지하야 당지공회당에서 중앙유치원 후원회주최와 본보지국후원으로재안동포남량 음악회가 개최될터인데 입긔집중하는연주단이니만큼당야의성황을예긔한다고한다

雇傭人이 主婆打殺公判
無期와八年役

【淸津】 지난이월경라남역전(羅南驛前)에잇는도변(渡邊)상점에서 살인강도가 나서주인로파절전(折田)을 쇠망치로 따려죽인사건은 이래청진 지방법원에서 심리에공한 공판이개정되엿든바이사건의범인인입강겸길(入江兼吉)과윤학만(尹學萬)은 본시천고 상점에 목공으로잇든바입강(入江)은 자긔형을 따러만주(滿洲)로 가랴하엿스나 려비가문제되여 근심하든중 친긔윤(尹)을 꾀여비밀히 약속하고 당야에 천긔주인로파가 잠든틈을타서 쇠망치를 가지고 궤문을비트러 열고현금을 찾다가로파가잠이 깨는것을 본입강(入江)은돌연 망치로 로파를처죽이고급속히 박그로 뛰여나가서 범인은 태연범행을 감추엇스나 사용하든 쇠이증거가 되여두범인은곳 피검되엿다 그리하야 재판에 공판은 륙월십삼일에 개정되여 심리를맛치고대정(大町)검사로부터 입강(入江)에게 사형을 윤학만(尹學萬)에게십오년징역을 구형하고 이십일에 언도(言渡)키로 되엇으나 피고들은범죄사실을 부인함으로 재판장은다시형장검사키위하야이십칠일로 연긔하엿다가 당일재심리를 속행하는데 한긔황(韓基璜)후모(厚母)량변호사의 열렬한 변론이잇슨후 지난사일십시에 호천(戶川)재판장으로부터입강(入江)에게무긔징역을 윤학만에게 팔년징역을 각각언도하엿다한다

公開치안는 都市計劃案
一般非難藉藉

【城津】 성진도시계획도는지

曙光비최인 第二松都普校

【開城】 예수교경영이든케이 송도보통학교(第二松都普通學校)는 근년에와서교회의보조금이 두절되자 동교에서경영난의비운에빠저 만일(파란)을 거듭하야오든중 금춘에는 최후로 존폐문제에까지 이르럿 수백아동이 눈물을흘리든바 개성실업가유지제씨의 열렬한 원조와활동으로 거액의의연을 거두어정립하엿다 이리하야 동교에서는 제반설비를 충실히 준비하며새경영방침을 수립하고 신임교장(校長)황중현(黃中顯)씨취임식을 지난삼십일 오전십일시동교대강당에서 거행한후 뒤를니어 동교각반(班)에서는학부형회를 여럿다한다

賞品差別로 『씨름판』이修羅場
畢竟은競技를中止

【淸津】 당지록정(綠町)에서는청우회(町友會)를 설립한 긔념으로일일 각희일본씨름 륙상경기(脚戲 相撲 陸上競技)등대운동회를 개최하엿는데 륙상경기를맛치고 일본씨름을 시작하여 진행하든중 우승자(優勝者)에대한상품 차별문제로 씨름판은 일대수라장으로 화하고김농극(金龍極)씨는군중을선동하엿다는 혐의로경찰에 검속된바이리하여운동회는계속하여하지못하게되고그만막을마치엿다한다

虛僞盜難告發 拘留即決處分

【新上】 긔보=함남정평군춘류면신덕리(定平郡春柳面新德里)리현제(李鉉濟)가 지난륙월이십륙일밤중에 궤속에 간직하엿든돈 삼백삼십일원을 도적맛첫다고 신상주재소에 고발하엿다가 허위고발로 의심바더인치취조를 밧고잇든바 지난이일에 이르러필경 범행일체를 자백하엿다는데 현제는 벼중상을 하는사람인데 홍남읍신상리(興南邑新上里)에사는 정긔순(鄭基淳)에게 버갑으로 천긔 금액을 가지왓든것인데 과의 사업자금을 삼고저 과집처마 쇠테다가 이돈을 숨겨두고 도란을 당하엿다고허위 고발을 하엿든것이다 그래서 리현제는 정평본서에 압송되여 이십구일 구류의직결처분을바닷다한다

連日霖雨로 麥收穫不能
東海岸의麥凶

【江陵】 동해안일대는수일내로폭주하는 비로말미아머 하천이범람(汎濫)하야교량의流失도 로의파괴동으로 교통기관이 정지되엇다함은 긔보한바 어니와 금번대소맥(大小麥)수확기인바 연일 강우로인하야 수확을못하고 아울러다익은 곡식에 싹이돗는형편임으로 모처럼의 수확으로 중주린배를 불니려든농민들의 일루소망도 전연거씨를 당한터로 그들의비란은 형언하기 어려운바다이 앞으로 사오일을 강우가계속되면 맥작은 전폐되리라하야 농민들의걱정은여간아니다

嶺南水害罹災民 救濟義捐品遝至
◇兼二浦女子興風會에서

【兼二浦】 령남지방에수해로 말미아마 참혹한형상을 당하고잇는 수백의동포들의 비참한소식을접한 겸이포녀자흥풍회(兼二浦女子興風會)에서는 회장신긔선녀사(會長辛基善女史)이하 총회원이 솔선하야 리재민구제의연금품(罹災民義捐金品)을지난사일부터 모집에착수 하엿든바 우선제일회로 삼원륙십전과 의류(衣類) 삼백이십여점을 동오일에동아 조선양본사 지국을경유하여 현장으로 발송하엿다는데 대개 특지가제씨의 의연한금품과 씨명은 다음과갓다한다

◇金錢部 金一圓式元寶姸 鄭亨福 金二圓李玉在 金五十錢式金寶姸 孫鳳禮 金善姸 韓泰永 金德實 李順鳳 韓鳳世 金二十錢式金成寶 林福順 金十錢李利培 金三十錢 李鵬實 金十錢 許順女

◇衣類部 金音田 金馬太各一點 盧玉鉉五點 張金晴十八點 金元寶一點 趙炳一十七點 鄭亨明心六點 趙益厚一點 鄭亨福十五點 李相永八點 李順鳳 白日善各九點 金明玉三點 韓錫勳八點 金益子六點 金能華二點 韓鳳世十九點 秦昌蓮二點 田德植 李永順各一點 白寶貝 金達洙各三點 金呂澤四點 田貞日一點 崔昌燁四點 金榮分一點 韓濟亨七點 宋武田四點 田泰善八點 金寶姸三點 李春心十五點 康鳳金三點 韓桂永三點 沈重亨五點 金濟鉉七點 朴李昌同一點 吳錦燮二點 許女十點 李玉在五點 辛基善玉女一點 朴敬姬八點 田敬順八點 金蓮淡十二點 元寶姸七一點 尹金德一點 崔元滿二點 柳點高鳳禮四點 申啓淑一點 金永鳳洙一點 林敬燦一點 金圭鳳信六點 金彈實一點 崔寬善三二點 李永信二十三點 尹永恩二點 崔禧鉉一點 李基善五點 金載福一點

加平에서 斥候隊를組織

【加平】 가평군군내면읍내리(加平郡郡內面邑內里)에잇는유지일동의 발긔로 금번소년의덕성을 수양키위하야 설시하얏는데단원은 이십명에달한다하며 임원은 다음과가티선거하얏다

委員長金行錫 委員金光鎭 金昌鉉 金泳仲 隊長崔吉鵬 隊長黃鳳植

十四都市訪問 遠距離徒步競走
平壤—元山—京城—平壤
沿路各地本社支局後援

【平壤】 평양숭인상업학교륙상경기부(平壤崇仁商業學校陸上競技部)회원선수동교사학년생 위정환(魏正煥)(一八)동동정환(一八)량군은 하긔휴가를리용하여 본사평양지국(本社平壤支局)을위시하여 각지본사지국(各地本社支局)의후원미테서평양—원산간(平壤元山間)원산—경성간(元山京城間) 경성—평양간(京城平壤間) 십사개도시 방문(十四個所都市訪問) 일천오백사십리의 원거리를주파(走破)하기로 결정한후 오는이십일 오전륙시숭영리(崇靈里)본사지국압(本社支局前)에서 첫발거름을 옴기게 되엿다 학생계에서 금번과가튼 원거리 경주를 결행하는것은 처음되는 장거이라 만흔인긔와 긔대를가지고잇다 이제량군의 주파할도시(都市)와 리정(里程)을 소개하면다음과가튼 십사개처(十四階梯)로되여잇다한다

◇平壤—元山間	
平壤—江東	一〇〇里
江東—長林	一〇〇
長林—陽德	一二〇
陽德—馬轉里	八〇
馬轉里—元山	一〇〇
◇元山—京城間	
元山—淮陽	一三〇里
淮陽—金化	一五〇
金化—萬歲橋里	一〇〇
萬歲橋里—京城	一三〇
◇京城—平壤間	
京城—汶山	一〇〇里
汶山—金川	一四〇
金川—新幕	一〇〇
新幕—沙里院	一二〇
沙里院—平壤	一五〇

◇寫眞은洪(上)韋(下)兩君

興南西湖津間 海岸道路擴張

【興南】 홍남과서호는린접(隣接)면으로서피차에 교통이빈번한데해안통도로가불충분하야오래전부터 량면민은 충실을요망하든바 홍남읍에서 솔선하야해안통도로 확장공사를 지난이십팔일부터 시작하야 방금공사중인데 이도로가 완성되는날에는 교통이 극히편리하리라고 일반은매우깃버하는중이다

江界邑의 染病猖獗
患者五十餘名

【江界】 평북강계에는근일장질부사가 창궐하야 사일현재로관명된환자가 지정신팔인 류사삼십여명인데 무서운이병은 아직도 근치지안코 전염중임으로당국에서는 시내각사회를 뛰지는동시에 예방에 로력중이라한다

朔寧邑에서 少年會創立

【朔寧】 련천군삭녕지에서 작춘부터 경긔도삭녕읍에서도 각사가 협성청년회(協成靑年會)부활동회와 소년회를조직하여 사업을진행하야 나가는도중 의외에 련천(漣川)경찰서로부터 해산명령이 발표되엿섯다 그당시부터 소년들은 지열을고아모양으로 바와하며 모임처마다소년회조직준비를하든중동지에배당부사 리순칠(李順七)씨는 소년들의열성수방에 감격하야 지난이십구일에 삭녕매부당안에서 소년회창립총회를열고회측과임원을다음과가티 선정하엿다한다

定期總會 每年陰正月十五日
月例會 每月陰十五日
會長=朴庚昌 副會長=徐貴明 宗教部長=崔洪鉉 敎養部長=[illegible] 實業部長=尹明達 書記=李周源 會計=李甲倫

學院同情劇 藝友會猛練習
本報支局後援

【通川】 긔보 강원도통천읍 금주학원(通川金州學院)이경영란에 빠젓슴으로 예우회(藝友會)에서는 본보(本報)지국후원하에 동정극을 공연하기로 되엿다함은 이미보도하얏거니와 목하 [illegible]씨의 지휘하에 주야로맹렬히연습중이며 공연시일과 극명은추후발표하리라는바 공연시에는 다수한 입장자가 잇스리라한다

漁大津普校 十週記念準備

【漁大津】 오는팔월이십일을 십주년긔념일로 마지케되는 사립어대진 보흥학교(私立保興學校)에서는 교사수리와 십주년긔념식을 개최하리라는데 [illegible] 학교당국자의 한숙저거리가 되어잇든이때에 [illegible]회에서 임시총회를열고 [illegible] 다수한 [illegible] 파천에의하여 [illegible]리라고한다

社告
今般本社에서左記와如히支局을變更하엿사오니照亮하시압
朝鮮日報社白

江界支局
任江界支局長 金莘鉉
江界支局長 金聲吉
右解任함

竹山支局
任竹山支局長 金鳳植
竹山支局長 朴顯遜
右解任함

謹告

加平支局
淸平川分局長 安英淳
同記者 申英晧
右와如히新任함

宣川支局
東林分局記者 吳鐘殷
同顧問 吳鐘振
右와如히新任함

興南支局
顧問 李鳳書
寫眞班記者 徐觀松
右와如히新任함

長箭支局 電話二一番
總務兼記者 白文憲
右와如히新任함

廣惠院支局
記者 鄭宏謨
顧問 徐禹範
同 閔丙文
右와如히新任함

平澤支局
總務兼記者 趙成河
記者 金泰權
會計 李萬鵬
右와如히新任함

城津支局
鶴南分局長 李完基
同記者 金昌鎰
右와如히新任함

城津支局
鶴南分局長 金東完
右解任함

修養團講習會로 全郡普校授業中止
時日도적지안어四日間
學父兄側大憤慨

【載寧】 재녕군유한단련수양단강습회(載寧郡流汗鍛鍊修養團講習會)에서는 지난일일부터 사일간 재녕공보교(載寧公普校)강당에서 개최하고 군내각공보교교원권부, 면직원권부를 동원시겨애한(愛汗)의정신을함양한다는 의미로개최하엿다한다 그러나 수양회원 뿐만 모이여 강습을 한다면 아모런문제도 업슬터인데 군내 각 공보교교원을 총동원하야 오천명이나 되는 아동에게 교수를 권폐하게되매 학부형은 물론일반사회에서까지도 비란이 비등하며 더러면직원도 총동원하고면조에는한사람의직원밧게업스니 자면면행정도 그만치 체연하게되여 일반사회에서는 비란이자자한바 당회에회장인 재녕군수에게가일동비란이 만으며학부형측에서는 대책을강구중 이라고한다

延時間……◇ 十萬時間을空費
五千學生四日間休學分
學父兄某氏談

재녕군은 일면일교제가 됨을따러 학생수는 무려오천명이나됨니다 그런데 재녕군수를 수령으로 한수양단강습예순에 사일간이나 귀중한학업을 정지하엿스니 얼마나학생으로는 타격이 아니겟슴닛가 오천명에 대하여 매일평균 오시간수업으로 인정하면 하루에이만오천시간 사일간을 합하면 십만시간이라는돌니다 또하기휴가에 가서사일간을더배우게가된다니 지금도 더위로인연하여 학생들은 컴해를늣기는데 방학시키면 고렴이라 휴가까지하는 결과에 더업이함

早開는講師關係 郡守李炳斗氏談
未安莫甚

금번수양강습회로인하야오천명이나되는아동들사일간이나휴학하게되고 또면행정도 사일간이나휴업하야 일반사회에서 비란과불평을밧게되여 대단히미안합니다 학생의시간은 금번하긔휴가를사일간늣게하려고합니다하긔휴가를리용하라고하엿스나강사의관계로이와가티되엿스며면행정에관하여는별로지장이업슬듯합니다운운

鰐魚凶漁로 遮湖漁民恐慌
今後幾日만此現狀繼續하면 各製造機關은撤廢

【利原】 함남리원군차호에는 작년부터 정어리가 잘잡히지아니하야 경제가 곤궁하든바 금번에 오는중 금년에도 반철이 다가는오날에도 정어리는 의연잡히지아니하고 그를만치여 도리어 손해가마대하여 백사군들의생활도 지속할수가업서서 일반제조업자측은 임대동요를 하게되는동시에 만일이모양으로 금후멧날을 계속하면 처조업긔관과 로동사를 해체해산키로 결의하엿다

死者이미二名 病席呻吟廿餘名
◇……夏間에注意하여야할
—冷麵中毒續出—

【新義州】 신의주부내냉면점의 부주의로 냉면중독(冷麵中毒)으로사망자가 속출하야일반대중에게 큰불안을준다함은 류보한바어니와 요저음 또다시중독자와 중독으로사망하는자가 속출하기시작한다 즉부내매지정(梅枝町)삼번지조시형(趙時衡)(三)은 매지정(梅枝町)칠번지안식면점(安堤麵店)에서 랭면을먹고 중독되여고통하다가 도뒤여 지난삼일오후칠시경에 사망하엿고매지정(梅枝町)이번지박씨(朴氏)(三六)도 역시전긔안식면점에서랭면을먹은후 중독되여고통하다가 지난사일오전십시경에 절명사망하엿다하며 현재중독으로 고통하는자가이십여명에 달한다는데 지난사일에 권긔조시형과 박씨의 시체는 신의주도립의원의 해부에부처엿다는바 일반민중은 경찰당국의 불철저한취체를 비란하여마지안는다한다

通行婦女轢傷 荷物車가

【淸津】 지난이일오전십시경 청진무내포항동(浦項洞)시장부근에서 주을온(朱乙溫)과청진(淸津)간통행하는 하물자동차(荷物自動車)가 복원구칠○호포항동이백사십이번지 윤봉련(尹[illegible])의처 김오을녀(金五乙女)가 어린아이를업고 장보러 나오는것을 치여다 녀인은 부상시기엿는데 의사의 [illegible] 명에는 관계업스나 매우중상되엿다하며 운전수 리종식(李鍾植)(三)은 즉시경찰에 호출되여 원인을취조중이라고한다

電線窃取事件 體刑罰金言渡
淸津法院에서

【淸津】 긔보 수성(輸城)청진(淸津)간전선절단절도(電線切斷竊盜)사건은지난삼일에 청진지방법원(淸津地方法院)에서 공판이 개정되여 가등(加藤)판사로부터 아래와가티 판결언도되엿다고한다

金致郁懲役一年六個月▲韓成贇同一年▲韓萬松同一年罰金五十圓▲朴錫勳同一年六個月▲金麗實同六個月罰金二十圓

府內松濤園間 自働車賃輕減

【元山】 원산자동차조합에서는여름철을당하야 례년과가티 부내송도원간(府內松濤園間)의정기승차(定期乘車)를오는칠일부터실시한다는데금년은수산공진회가열니는관계로특히임금을감하야아래와가티 리정하엿다고한다

府廳前으로松濤園까지 大人 十錢 小人 五錢
元山驛前에서松濤園까지 大人 十五錢 小人 十錢

安邊地方에도 連日豪雨降下
農作被害多大

【安邊】 함남안변지방에도근일련익하든 호우로 하천에물이넘치여 교량과도로가 파손된곳이 만흐며 일시는교통이지두절된조락도 잇섯든바 그중에도 배화면수항리(培花面水項里)與벌판에는 하천의물이만히 넘처들어와서 농작물의 피해가 불소한터인데 하물은 아즉도흐려서 앗흥면로다시 만흔비가올듯함으로 일반농가에서는 매우 우려중에잇다고한다

今日

鎭南浦에서
崇專巡廻演劇音樂大會
◇主催 崇專學生基靑農村部
◇後援 朝鮮日報社平壤支局

史話 雲峴宮의봄
二의四
石琴 作 [illegible] 畫

나려와서 영종(英宗)때에는 로론과 소론의 다툼이 격렬하게되여 영종은 형철하신군주엿지만 그 갈피를 잘가리지를 못하엿다 그러고 오늘 로론, 래일은 소론, 이리케정권이 이리커리 돌아다니다가 드듸어한때는 로론들께문에소론은 씨도업시 잔멸될번까지 하엿다

그때에 당쟁열이 얼마나심하엿든지는 아래 一례를보아도 알것이다 리린좌(李麟佐)가 청주병영에서 반역의 긔를 들고 이러낫슬때 조정에서는 리린좌가 소론의한사람이라는 혐의로 『소론의 난리는 소론이 진정시켜라』고 대장중군에서 영장에 이르기까지모도 소론사가운데서 내보냇다 이리하여 그때는 노론 혹은 소론사가운데 한사람의 개인적 행동까지라도 모도 당쟁에 리용하고 세력다툼에 리용하엿다 사도세자의 비참한 이야기도 노론 소론의 당쟁에서 생겨난것이엇다

영종은 정궁에 아드님을못보시고 후궁리씨에게서 경의군(敬義君)이 탄생하엿는대영특하고 총명하므로 왕은 이를 세자로 봉하섯다

그러나 세자는 불행히 열살에 하세하엿다

여기서 노론들은 종친ㅅ가운데서 동궁을 한분 간택합시사는 의견을 내엿다 거기반하여 소론측에서는 상감이 아직 춘추가 만치안흐시니가다려보는것이 올흔일이라 반대하엿다

왕은 소론의말을 올케여키시고 기다리는동안 영빈리씨(暎嬪李氏)의 몸에서 왕자가 탄생하엿다

이이가 즉 사도세자(思悼世子)이다 이이를 세예두고짱렬한 당쟁과 음모등이계속되여 마즈막에는 세자가 부왕의 오해를바더서 두주ㅅ속에서 굶어서 세하게된 비참한사실까지 생겨난것이다

사도세자의 아드님이오 영종대왕의 손주되시는 정종대왕(正宗大王)은 영철하고 명석하신 군주엿다

정종은 이 당쟁의폐를 알아보셧다 그러고 이것을업시하여버리기는 매우 힘든것을 알으셧다 그래서 이 사색당인들로하여금 당쟁에 마음을 돌려틈이 업게하려고 그수단으로서 여러가지의 사업을이르켯다

편찬 효자렬녀의 표창 과거 치수치산 온갓 일을 안출하여 내여서 당쟁에마음을 둘 틈이업게하엿다 이리하여 리씨조의 중흥사업은 성취될듯이 보엿다

그러나 그뒤를이으신 순조(純祖)의 대부터 다시금 당쟁은 시작되엿다

순조 재위 三十四年間 또한 그뒤를니으신헌종(憲宗)재위 十五년간 한대 더 나려와서 철종(哲宗)의대에 이르기까지 순조의 등극하신것이 열한살되시든해요 헌종은겨우 여덟살에 등극하셧스나 [illegible] 한초동(樵童)으로서 [illegible] 비로소 글을배우섯스나 [illegible] 임군의 권리는 펼수업섯다 [illegible] 에서수렴청정(垂簾聽政)한 이가 순조의 한머님되는 [illegible]비엇다

이리하여 당상은 좋어할이가 업서 그 극도에 달하고정사는 극도로 어지럽게가 되엇다 오늘의 공신이 내일은 역신으로몰리고 어재의 역신이오늘의 공신으로되고 —— 이러케 그변천이 착이 업섯다 그리고 또변천이 무상하지라 정되든일이 도모지업섯다